京城日報
十一月廿八日（火） 夕刊

鳥割烹
鳥水だき・鍋物
ふぐちり
京城本町三ノ九五
松園
電本二一八五番

豫算復活
最後的決定へ 第一步を踏出す
けふ首相と藏相懇談

【東京電話】高橋藏相は廿八日の閣議に先だち午前九時五十分 齋藤首相を官邸に訪問、まづ高橋藏相より第一次閣議後における各省の復活要求に對する折衝經過、殊に事務的に決裂に至つた形となつた海軍豫算の對立についても詳細に說明、更に復活要求に對する自己の信念と事務當局の意向を述べたのに對し、首相は豫算編成の最後的決定を遲延することは財界をはじめ一般人心の不安を增大せしめる結果となるのみならず、財政的關係もあること故出來得る限り速かに第二次豫算閣議を開き最後に決定する必要があるから何んとか圓滿解決を圖られたい旨を力說し、最後の解決方法につき懇談的に種々協議を遂げ、閣議に臨んだが、この會見によつて最後的決定促進への第一步を踏出したものと見られてゐる

定例閣議

【東京電話】廿八日の定例閣議は午前十時四十分より首相官邸に於て開會、齋藤首相以下全閣僚出席懸案の統制規則中改正の件及人事決定の後同十一時散會

藏相と海相が 直接折衝
妥協點發見困難の場合には 首相も協議に加はる
兩省局長も事務的說明

【東京電話】海軍豫算復活要求に對する大藏、海軍兩省の事務的折衝が全く行詰りの狀態に立到つたので、豫ねて入間野主計官をして之が狀況報告を受けてゐた高橋藏相は廿八日定例閣議開會前九時五十分より首相官邸に於て齋藤首相と會見し海軍側の最後的要求に對する高橋藏相の意見を聽取し、之が打開方策に關し約四十分間に亘り種々意見の交換をなした結果、齋藤首相は同十時三十分大角海相を招き高橋藏相の意見を傳へ、海軍側の主張につき考慮を求め種々協議するところあつた、この結果愈よ高橋藏相と大角海相との直接政治的折衝に入ることゝなり、廿八日午後一時より首相官邸に於て右兩相が會見することゝなつた、而して齋藤首相は先づ兩相の折衝の經過を見た上兩相の間に妥協點發見困難の場合に立入つた時は直ちに兩相間に立入つてこれが裁斷に關し協議することゝなつた、從つて海軍側復活要求に對してはこの會見により大體決定されるものではないかと見られるに至つた

【東京電話】廿八日午後一時より永田町首相官邸に於て海軍豫算復活要求に對して高橋藏相と大角海相との間に直接政治的交涉が行はれることとなつたが、その際主計側下問題に關して海軍省側より村上經理局長、岸本主計少將、大藏省側より藤井主計局長、賀屋豫算課長等も出席、事務的說明を爲し妥協解決せしむべく努めることとなつた

◇◇◇◇日印本會議 （十月卅日デリー商務省に於て）向つて左が日本側右より小瀧、原、飯田、三宅、澤田、寺島、松島、吉田、櫻井各氏、右が印度側左三人目よりフゼイン・ボアー・イノス各代表

駐米大使 石井子か
華府外交關係方面の觀測

【ワシントン廿七日電通】當地外交關係方面では出淵大使の後任として石井菊次郎子が駐米大使に任命されるであらうと傳へられ非常な興味を呼んでゐるが、これと關聯し連盟を機としアメリカは米露復交に伴ふ日米間の疑念を一掃する爲め日米關係に關する新提案を齎すかも知れぬとの觀測が行はれてゐる、日米親善に關する提案としては石井菊次郎子はワシントン豫備會議に於てルーズヴエルト大統領に提示したと傳へられる日米仲裁條約が想起されるが公平な觀察者は

アメリカ國民は滿洲、上海兩事變に關して日本は九ケ國條約を侵犯したとの印象を有し非常な衝動を受けたのであるからその衝動から全然回復してゐない、今日日米仲裁條約の如きはアメリカ國民に取つて到底考へ得られないことである

との意向を有してゐる、併しながら過般アメリカ政府が大西洋艦隊をその本據地へ歸還せしめた等の事實から見て、問題となつてゐる東洋移民に對する割當制實施の提議は最も實現の可能性ありとせられてゐる

自力更生は その覺悟一つ
當局の指導がなくても 總督を感嘆さす

本府局長會議は二十八日午前十時より開會先づ宇垣總督より先日開城に赴く途中視察した模範部落前溺里に就て

同里は僻地にあるのでこれまで總督總監は固より知事ですら視察した事はなかつた部落であるが、自力更生の實を擧げて居るのは驚異に値すべきもので、現在の面長は職に在る事僅に八年その努力と指導に依つて部落は更生の道に進んだもので、一例を擧ぐれば七歳以上の者には絶對に遊ぶ事を許して居らない程の勸勉さであるから、借金の如きは既に一昨年返濟し、今日は大いに向上に向つて進む許りである、當局の指導なくしても人間の覺悟如何でこの成績を擧げて居るものである

との親臨懇々訓話あり、次で穗積殖產局長より鮮航同盟對鮮貨の多收斂價交涉解決の顛末を報告、松田發賣局長より煙草の販賣高が去年十月よりも一割增の良成績であると報告、最後に渡邊農林局長より農林博物館の設計が出來上がつたので近く寄附者多木粂次郎氏と交涉して早く着工したい方針である旨の報告あつて十一時散會

佛獨外交の 調整序幕

【ロンドン廿七日聯合】ドイツの聯盟脫退以來佛獨の對立は軍縮會議の失敗から一層先鋭化し、歐洲政局の將來に一大暗影を投げかけてゐたが、最近兩國間に直接交涉によつて緊張せる外交關係を調整せんとする氣運が濃厚となり、二七日タイムス紙のベルリンおよびパリ特派員の報道は最近兩國の首都において着々外交工作が進められつゝある旨を報じてゐる、即ちベルリンにおいてはヒトラー首相自らポンセフランス大使と局面打開交涉を行つてをり、一方パリにおいてはフランス外務省とケスタードイツ大使との間に協議が進められてゐる、ドイツの輿論はこれをもつてフランス側がドイツの主張する直接外交折衝に漸く耳を傾けてきた證左だとしてをり、若し交涉において安全保障ならびに軍備統制を骨子とする聰明な新條約が成立することを希望してゐる、これに對しフランス側は極めて慎重な態度をもつて望み交涉開始に際しては特に明細な條件を求める必要あることを強調してゐる、しかし何れにしても現在行はれてゐる主張は直接交涉の序幕と見られてをり、それだけ今後佛獨關係に重大な轉機を齎すものとして各方面より注目されてゐる

決裂せば 在英綿業代表も直ちに引揚

【ロンドン廿七日聯合】デリーの日印會商において去る廿二日わが代表より提出した日本側の最後案につき、松平大使よりイギリス政府に對しわが方の立場を納得せしめ印度政府側への不當な牽制を行はないのみならず、更に進んで日印協定促進の斡旋方を要請中であるとは既報の通りであるが、傳聞するところによればもし日印會商が決裂すればロンドン滯在中のわが綿業代表も日英會商を待たず引揚ぐるの決意を固めてゐる、またイギリス政府は當業者側よりの頻々たる猶豫に對し日英協議をもつて押へて來てゐるので、是非とも日英間會商を開きたい意向をもつてゐるので、印度政府に對し日本政府の斷乎たる意向を傳へるは勿論、愈よ日英會商促進のため積極的に乘り出すものと見られてゐる

中山、永寧、福鼎、江元を吳淞より南下せしめ、これと共に吳淞で待機中の寧海、海籌、應瑞等の三主力艦も二、三日中に第一艦隊司令陳季良氏が率ゐて南下し一先づ福州廈門間の海面に集中し陸上との緊密なる連絡を取つた上、福州、廈門等各港の封鎖に着手することになつた

討伐合作
廣東派領袖の 胡氏に勸誘す

【上海廿八日電通】福建の獨立は漸次各方面に大影響を及ぼすべき形勢あり、南京政府は狼狽して先づ代表を廣東に派し廣東派の領袖胡漢民氏に討伐合作を勸誘することゝなつた、これと同時に閻錫山、韓復榘、馮玉祥などの西東北將領にそれぞれ代表を派し政狀を說明して中央擁護の結束を固めるに決定した

妥協の色見えず
わが誠意を諒とせず
印度民間側は强硬

【ニューデリー廿七日聯合】日本の最後案に對する印度民間側の意向を聽取しかつ對策を審議すべき印度側の官民協議會は廿七日午前十時から開會前後一時にわたり日本代表部の最後提案を中心として協議を遂げ同十一時散會、討議の中心となつたのは品種別割當問題に關稅率對策問題であつたが、日本側の最終提案に對して毫も妥協の色なく、これ以上讓步の餘地なき旨を力說したので、印度政廳側は非常に困難な立場に置かれるに至つた、即ち當業者よりまづ政廳側に意見を主張する機會を與へられたと感謝するとともに、品種別割當問題ならびに關稅率對策についてあくまで印度案を堅持すべくボア長官に要請した、各品種については印度側の案による生地、晒し、捺付生地、加工品の四種とし依然印度側は割當主義を主張することは極めて必要であり、日本側の要求する如く改訂すれば日本品は忽ち印度紡績工業を壓迫し積極的に進出を企て、その結果印度紡績の大部分は日本品との競爭は不可能となり、更に日本側は絶對に反對を主張する稅率問題についても今後國當下落對策の如きが必要であると主張し、印度政廳側の妥協的政策を嚴格に牽制する態に出てゐる、當業者は廿七日夜到着するアーメダバット紡績代表と廿八日午前會議を開き共同對策を協議することとなつたが、形勢は俄に逆睹し難く、日印會商は最後の土壇場に至つて再び難局に逢着するに至つたものゝ如くである

學良歸國說

【北平廿七日電通】目下外遊中の張學良は明春四月歸國する旨傳へられ福建獨立の折柄當地に大センセーションを捲き起してゐるが眞僞不明である

誠意を示さねば 回答を一蹴せん
わが代表部の方針

【デリー廿七日電通】日本代表部では日本案に對する印度當業者の態度が頗る强硬で廿七日の官民合同協議會は遂に纏まりつかぬまゝ散會したとの報に接し廿七日夜協議會を開き、印度側より廿九日頃到來すべき回答に依つて幾多の事情を考慮して對策を練つたが、結局我が方としては從來と同樣の態度で所信の貫徹を期し、若し印度側が我が方に於て最大限度の讓步を敢てした誠意を諒とせず、我が方の到底滿足し得ざるが如き回答を與へ來るに於ては斷乎これを一蹴再考慮を要求するに一決した

陸、海、空より 福建總攻擊
討逆軍總司令に 蔣介石氏を任命

【上海廿八日電通】福建人民政府は獨立宣言以來着々とその組織化に努めつゝあるが、國民政府ではこれに對し陸、海、空より總攻擊を試み、之れを一擧に掃滅すべく蔣介石氏を討逆軍總司令に任命して福建に向はしめることに決定した、而して蔣介石氏は自ら陸軍を率ゐて出動し謁進擊を試みることゝなつた、これがため蔣氏は三省總司令の職を一時河南省主席劉峙氏に委ねたが、十二月五日南昌に於て福建討伐軍事會議を開催することに決定し、廿七日中央軍各將領に夫々指令を發した

福建に隣接の陸軍空軍各部隊に對し福建省境に移動を命じたが、更に廿七日右部隊に對し、來月までにそれぞれ福州に到着し、總攻擊命令を待つべき旨の命令を發した、なほ行營の蔣鼎文氏は蔣介石氏の招電に依り二三日中に南昌に向ひ福建問題に關して協議することゝなり、愈々總攻擊も近く開始されることとなつた

來月早々 總攻擊

【南京廿八日電通】國民政府では

海軍は既に 戰備を整ふ

【上海廿八日電通】蔣介石氏は愈々十二月上旬を期し福建の全面的總攻擊を開始することになつたが福建の諸開港封鎖の命令を受けた海軍では既に戰備を整へて、逸艦

討逆人民大會
上海で輿論喚起

【上海廿七日電通】南京政府は福建獨立派が各地に潛入し反國民黨輿論喚起に努めつゝあるに對し黨部を中心に反福建運動を起してゐるが、上海でも廿七日市黨部が中心に市商會、總工會等八團體代表が會合の結果、十二月二日上海に討逆人民大會を開催、福建新政府反對の輿論喚起に努めることゝなつた

田邊滿洲國 參議東上

滿洲國參議田邊治通氏は聯絡協京の途次、廿八日朝京城通過したが停車時間を利用して出迎への今井田政務總監夫妻と共に驛待合室に於て私事に就て懇談した、滿洲國の豫定で家事整理と共に、政府とも種々打合せを遂げる筈であるが

滿洲國の內政は着々整備しつゝあるが、行政機關の運營に當り實務に就ては、滿洲國側に人物補佐の爲め再び日本人の手腕家を輸入するとは已むを得ぬ次第である

教育功績者 表彰式
京城府教育會

京城府教育會では十二月二日午後二時より長谷川町公會堂で第十一回總會を開き第十回教育功績者表彰式を擧行し三好義雄氏等七名の表彰を行ふ筈で本府より渡邊學務局長が出席する

會

配車事務打合會 鐵道局では廿八日午前九時から本局會議室で配車事務打合會を開催、山發營業課長初め營業課貨物係員及全鮮驛運輸事務所の關係員出席し種々打合した

京城教育講演會 十二月二日午後三時半から公會堂で、衆議院議員守屋榮夫氏が『祖國日本を語る』を講演、一般來聽歡迎

人

◇宮本駐韓本府事務官 廿八日朝退城赴任
◇下飯坂江原道警察部長 廿七日の入城永樂町和田病院へ
◇水野營林署副署長 廿八日夫人同伴
◇加藤師範學校教諭 來月七、八日頃歸城の筈

東西南北

今年は北鮮方面の漁業は正に豐年萬作である▲元山方面を除いては概して稀に見る豐漁で今や漁村は魚群を追ふて南下しつゝある▲そして根據に上げても上げきらぬ魚の堆積は路面にまではみ出してゐるのであるが▲さて工場の設備が小さい爲に—また生憎この頃の氣候が溫暖な爲に、その一部は腐敗するにまかせてある▲それに皮肉なことには陸の大漁の魚も土地に不足して來たといふ騷ぎ▲何としても昨今の長崎港は蜂の巣のやうな騷ぎ▲それだけに土地の高も大したものらしく▲下關井目から醵出しても手が不足して二日も三日も前から申し込んで置かなければ目的が達せられないといふ繁昌振▲一事は萬事、以て如何に好景氣に惠まれてゐるかゞわかる

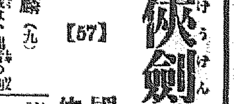

俠劍風來坊【57】
國枝史郎作 佐々木格繪

鳳凰と麒麟（九）

『便徒ながらも林藏は、拙者の劍道の弟子でござる』

要介は斯う云つて意味ありさうに、多四郎の顏を熟視した。

『その林藏をお賭けになる。……では拙者は何者を?』

いさゝか不安さうに多四郎は云つて、これも要介を意味ありさうに見詰めた。

『高萩村の猪之松を、お賭け下さらば本望でござる』

『彼は拙者の劍道の弟子……』

『で、彼をお賭け下され』

『賭けて勝負をして?』

『拙者が勝てば赤尾の林藏を、關東一の貸元になすべく、高萩村の猪之松を、林藏に臣事いたさせ下され』

『拙者が勝たば赤尾の林藏を、高萩の猪之松に從はせ、猪之松をして關東一の……』

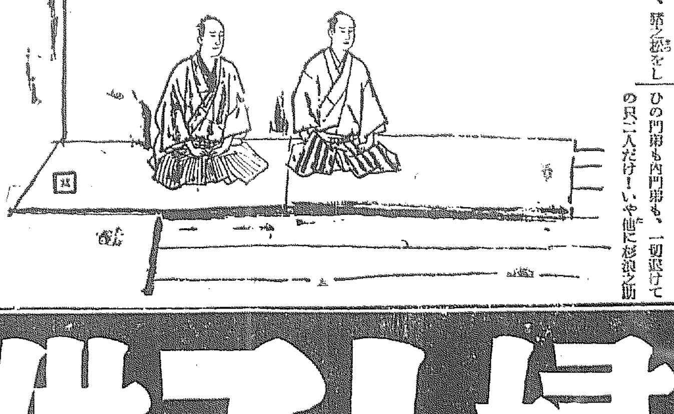

『大貸元にさせませう』

『はゝあそのための賭試合?』

『成る程な』

と多四郎は云つたが、そのまゝ沈默して考へ込んでしまつた。

林藏と猪之松とが常日頃から勢力爭ひをしてゐることは、多四郎といへども知つてゐた。その爭ひが激甚となり、早晩力と力とを以つて正面衝突しなければなるまいといふ所までせり詰めてきてゐるといふことも聞いてゐた。とはいへそのため秋山要介といふ大劍客が現れて、師弟のつながりを縊にして、自分に試合を申し込み、その勝敗で二人の門徒の、勢力爭ひを解決しやうなどと、そのやうな事件が起らうなどとは夢にも思ひはしなかつた

（何んといふことだ!）

と先づ思つた。（さて何うしたものだらう?）

とは云へ自分も弟子は可愛い、成らうことなら林藏を勝たせ、猪之松を大貸元にしてやりたい。

（では）

と思はざるを得なかつた。

（では要介の申し込みに應じ、賭試合を行ひ打ち勝つてやらう）

腹が決まると堂々たるもので、逸見多四郎は毅然として云つた。

『賭試合承知いたしてござる。然らば直ちに拙者屋敷に參り、道場にてお手合はせ、試合いたすでございませう』

『欣快』

要介は立ち上がつた。

『杉氏、貴殿もおいでなされ』

三人揃つて部屋を出た。

×　×

逸見多四郎家の此處は道場。—

—竹刀ではない木刀であつた。

要介と多四郎とは構へてゐた。

一本勝負!

さう定められてゐた。

二人ながら中段の構へ!

今、シーンと靜かである。

かゝる試合に見物は無用と、道ひの門弟も內門弟も、一切退けての只二人だけ!いや他に杉浪之助と、要介の訪問に驚客に出た、先刻の若侍とが道場の隅に、つゝましく控へて見守つてゐた。

京日俳壇

雜詠　桶田松葉子選

秋晴れや舗裝の上の吟行子　京城　林なつ子
炎天や字の匾額のうす埃　新院　岡田栗畑
朝露や放ち飼せる毛御馬　京城　池神水也
佇めば蟲の鳴くありたそがるゝ　平壤　諸岡甜女
夏休み終る日でありかくれんぼ　南平　梯田三次郎
玄武門　裡里　山下三平
犬婆の隱亡の從や女將軍　京城　高田宇外
立てしより七夕竹の風となる　京城　高田宇外
踏みたる路のほとりの涼しさよ　仁川　横山黛
秋の風雲の畑に立ちにけり　京城　門脇白風
まきれなき松露牡丹の實を拾ふ　京城　細山白花
ハブ草やまことに背き實をもてり　京城　東條つや子
露の上に旭昇りて尉しにけり　京城　清家楓村
そよぎ立つ海芋草に露の風　京城　吉田白雨
月出づる洗劍亭に隱へけり　京城　本田鄕路

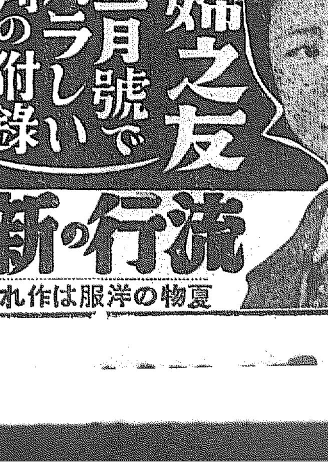
主婦之友
十二月號で
スバラしい
評判の附錄
冬の婦人子供洋服の作方
流行の新型冬洋服が夏物同樣に簡單に縫へる仕立方公開で大評判
夏物の洋服は作れても冬物は面倒だと思ひ込んでゐた方でも主婦之友の附錄を見れば素人でも自由自在に手輕に作れるのでドコでも非常な大評判です。
主婦之友十二月號 五十錢 東京神田 主婦之友社

御慶事近づく

けふは戌の吉辰 御着帶の御儀

大内山御慶の氣充つ

【東京電話】國を擧げてお待ち申上げる　皇后陛下御出産の日もいよいよ近く、これに先だつ古例床しき御着帶の御儀は、初冬の氣澄む二十八日戌の吉辰を卜され　天皇、皇后兩陛下出御の上めでたく行はせられた、此日宮中喪なるも畏き思召から特に御除喪仰出され御儀を終れば群臣に拜賀、參賀仰付られ、大内山は御慶事に魁けて御喜びの氣に充ち溢ちた

御帶進獻の儀

この佳き朝　皇后陛下には御機嫌麗はしく早朝より御離床、晴れの御儀の御帶師を遊ばされたが、この使も重ねて勅命を拜された御帶親閑院宮殿下の御使稻垣閑院宮別當は燕尾服に儀容を正し、殿下の御旨を拜し幅半より折り三重にためる一丈二尺の生平絹の御帶を金泥に松鶴もめでたく描かれた白の畠子に包んで納められた蒔繪の御衣宮に捧げて、午前九時宮中に參内した、内謁見所において廣幡皇后宮大夫はこれを受け御内儀に參進、便殿において恭しく　皇后陛下に捧し奉り、御帶進獻の儀滯りなく終へさせられ、大夫はこの旨を御帶親宮御使稻垣別當に報告、御使は九時半宮城を退下した

御着帶式を了る 﨟たき皇后陛下の御姿

御着帶式は午前十一時より御座所において行はせられ、湯淺宮相、鈴木侍從長以下關係高等官も儀容を正して各本位に參着　天皇陛下には御通常禮服を召され　皇后陛下には﨟たき御すべらかしに袿袴の御姿ゆかしく中央の御座に出御遊ばされ、竹屋女官長、柳林寺、飯田兩助産婦ら御介添へ申上げて同十一時半頃滯りなく御儀を終へさせられに

三殿に御奉告

つゞいて午前十時より賢所皇靈殿神殿において御着帶奉告の儀を行はせられ、これよりさき同九時半菅野掌典は細白の祭服に身を正して大奧に參進、廣幡大夫より御帶を拜受し神殿に供し奉り、三條掌典長以下奉仕して儼そかな祭典を行ひ、三條掌典長恭しく御着帶を御奉告申上げて御祭典を終了、菅野掌典は再び御帶を捧して參内廣幡大夫これを受け大奧御座所に安置申上げた

各宮樣から御祝品 群臣拜賀・參賀

皇后陛下御着帶の御儀もめでたく終へさせられたので　天皇、皇后兩陛下には御儀御終了後、湯淺宮相、鈴木侍從長、廣幡大夫、竹屋女官長らに拜謁仰付けられ、拜謁を受けさせられたが　皇太后陛下には御使を差遣はされ、また御帶親閑院元帥宮殿下、御里方久邇宮同大妃兩殿下をはじめ御縁戚の各皇族方にも相前後して御參内、御祝詞を言上、その他御祝品の御贈答あり、齋藤首相以下文武顯官も夫々參内、東御車寄せにて記帳の上參賀申上げた

神宮の新願祭

國母陛下の御安産祈願に皇室御繁榮を祈る朝鮮神宮の新願祭は廿八日午前十時から阿知和宮司以下神官奉仕儼かに執行した、參列者は宇垣總督夫人、今井田總監夫人、本府各局長夫人を始め愛國婦人會員府内各教化團體代表者、各學校代表者ら二百餘名參列し、同十時三十分終了、府民多數も任意參拜して赤誠を捧げた（寫眞は朝鮮神宮の御安産祈願祭）

楊子江で汽艇顚覆 三兵曹は行方不明

軍艦隅田出港日のべ

【上海二十七日發電通】二十七日午後二時半頃上海に碇泊中の軍艦隅田乘組員が南京見物を終つて歸艦の途中、楊子江で汽艇が顚覆し、一等兵曹栗山忠義、同岩田謙道、同清水末の三名は行方不明となつた、隅田は死體搜査のため二十八日の出港を延期した

青年團が陸聯に加盟

京城陸上競技聯盟は先に專門大學校を這り今回青年團陸上競技部が加盟することゝなつた、聯盟側も今後は青年競技の發展に盡力し、來年は名實共に青年團チームを編成して名譽ある神宮競技に出場することになり、聯盟としても春は青年團の選手權大會を、秋には各町洞の對抗競技を行ひ其他指導を行ひ選手の養成に努力すると

館山、串本間 日歸り飛行 けさ館山を出發す

【館山電話】館山海軍航空隊では二十八、九兩日にわたり館山、紀州串本間日歸りの洋上飛行演習を擧行、水上偵察機五機、飛行艇二機が參加し水上偵察機は内村大尉、飛行艇は大金中尉指揮のもとに第一日廿八日は午前六時半快晴に惠まれ館山灣を出發、串本を連れ目的地に向ひ十時半串本着、燃料補給の上十一時半串本出發午後三時館山に歸還の豫定、途中發動機の故障のため館山航空隊所屬艦一隻は明日串本へ出動した

鐵道局の消毒

鐵道局ではかねてから各驛舍並に官舍に對して毎年一回フオルマリンによる大消毒を施し公衆衞生、從業員の保健を圖つてゐたが、施行以來その成績良好なるに鑑み、多數局員が集合して執務する鐵道局廳舍にも今後毎年二回定期的にフオルマリン消毒を行ふことに決定、廿八日局長室を手初めに消毒各室へ及ぼすことゝなつた

京城陸上競技聯盟では來る十二月二日午後一時半より京城府廳前で定期總會を開催する

お花の講習 あす午後から

投入盛花 速成短期講習會

本社主催の投入盛花速成講習會の第八回目は二十九日午後一時から同四時迄本社來賓室で開くことになつた

今年の年賀郵便 四千萬通の見込

總動員で準備は出來た

郵便第一日の喜びを齎す年賀郵便の用意は成つた——遞信局では本年の經濟界好轉と年賀郵便の増加を見込み、これが

＝對策＝ を着々準備中のところ、先づ前年期の年賀郵便取扱數全鮮に於ける總數三千六百五十萬通の一割増加、即ち約四千萬通が取扱はれるものとの見込みの下に、これが萬全を期し宣傳ポスター七千枚、大形立看板一千六百枚、年賀郵便差出用チラシ五十萬枚を全鮮に配布して、愈よ例年の如く十二月二十日から同二十九日まで特別取扱を

＝開始＝ することゝなつた、年賀郵便取扱ひ期間中は府内郵着の分に對しては集中局三十四ヶ所、分配局七ヶ所及府内地諸洲郵着の分に對しては内地六、滿洲九の各集中分配局を全鮮に特設し各郵便局所の第一線に立つ屆備人は更に猛訓練を施して成るべく定員外の臨時雇で避へる

＝方針＝ であるが、それでも尙二千餘の特設集中分配局には定員外人員約五千人を臨時傭入れ、總動員で一時に殺到する大量郵便物の郵流を萬遺憾なく取扱ふことゝなつた

歳末迫つて窮民へ義擧

◇……府内明治町二ノ二六大用稔氏は窮民救濟として金百圓を二十八日京城府社會課へ寄附方を申出た

◇……府内北米倉町一五七戶田常氏は古着類五十六點を南部方面事務所を通じて窮民に分與方を申出でた

新龍山に商工聯榮會

一時新舊龍山の發展のため組織された龍山聯榮會は分裂のまゝ現在に及んでゐたが新龍山側では根本彦五郎氏を會長として廿六日三角地彰德幼稚園で兩地方の商工業者百三十名を呼合、新龍山商工聯榮會を組織した、伊藤、石原、田川氏等を相談役として京城龍山に對抗して發展を目論むものである

電線を盜む

二十八日午前零時ごろ京城德南洞一九六番地先に置いてあつた京電工事用電線架線具車を何者かが破壞し中にあつた電線全部を窃取し去つた大門署で犯人搜査中

朝鮮老婦人の善行

還暦祝の費用を節約して部落民の戶税を代納する

農村振興運動は隅僻地帶の朝鮮老婦人をも感激せしめ、還暦祝の費用を節約して戶税を

代納 したといふ話がある　江原道郡河站面新興里の申富淵（六三）は面内の中産階級であるが、來る三十日は賀壽柳氏の還暦に當るので慣例に依る祝賀をなすべく準備中、有柳氏は「自分の祝は極めて簡單にし

節約 の金子を以て何等かの慈善事業につかひたい」といふので申東徹氏は同面内三百五十八戶に對する二期分戶税金六十四圓十二錢を代納したので面民はその善行を讃へてゐる

すて兒

廿七日午後九時半頃京城府内樂園洞二八四賀井氏の姜漢方大門内に生後二歳位の朝鮮人男兒が遺棄してあるを使用人金鳳浚が發見、身元も不明で京城府廳に引渡した

夜間郵便機二度目のご難

顚覆大破、搭乘者無事

【大阪電話】二十七日午後六時東京羽田飛行場を出發した岡本操縦士搭乘の夜間郵便飛行BCRO機が箱根附近に差しかゝつた頃から大阪附近の霧は次第に濃度を加へたので、木津川飛行場では同機の安否を憂慮してゐたが、八時二十分頃漸く大阪上空に飛來した、しかし霧深く飛行場の信號燈が見えず、十分間郵便機は上空を旋回した後辛うじてエアーポートに入ることを得たが、着陸の際地面の見透しが利かず、八時三十分あつといふ間もなく機體は顚覆・大破し、岡本操縦士は奇蹟的に右手首に擦過傷を負ふたのみで幸ひ一命には別條なかつたが、夜間飛行機の事故はこれで二度目である

國際列車顚覆事件 我が兵の犠牲者 廿七日チチハル着

【奉天二十八日電通】小河子に於ける國際列車顚覆の際の犠牲者左の如し

▲戰死　山口縣出身航空兵軍曹山本曉（二六）　栃木縣出身航空兵上等兵吉見光（二三）

▲重傷者　長野縣出身航空兵上等兵入澤由右

▲輕傷者　航空兵二等兵佐藤信次、航空兵一等兵吉野貞二、○○聯隊步兵中尉丸山良吉

尙この外隣鐵工長、大隊步兵軍曹、朝見步兵一等兵も輕傷を負ひ、何れも戰友に護られて二十七日夕チチハルに到着した

『酒と女』の傷心——

精算し切れず 罪を重ぬ

心中して生殘つた熊丸義信 大金を橫領費消す

仁川神社でこの世で添ひとげられぬ悩みを抱いて娼妓と心中を企て女は絶命したが男は浅ましくも生き殘つた、それから數年後漸く更生の一路に入つたが一度いためた心は再び男を女ゆゑに罪の世界に陷しこんだといふ話

京城南米倉町三三六熊丸義信（三五）は心中未遂後その惱みを隱すべく女子醫學專門學校を卒業したコシチさんと結婚し夫婦の中には今年二歳になる男子さへもうけ昨年十月からは府内達藥町丸三商店に勤務するなどかつての

悲戀 の男熊丸は幸福に醉つてゐたが昨年の忘年會の席上本町の娼妓を見染めてから再び『酒と女』の世界に魅力を感じ初め、本年一月頃から得意先きの藥劑師醫院への藥材代金二千百圓を橫領したのを手初めに、津田組、山崎組等出入先の貸掛け金合計五千二百卅九圓をごま化し、又妓樓に入り揚げ、白川溫泉などで豪遊を重ねてゐたが、本町署の知る處となり、廿八日熊丸が京仁線梧柳驛附近にゐる

事實 をつきとめた本林署部、谷沿刑事部長は熊丸の隱込みを襲つて捕へた

猥漢捕まる

住所不定李貴男（二〇）は二十七日午後十時半頃黃金町四丁目で折柄通行中の十七、八歳の朝鮮婦人を捉へてけしからぬ行動に及ばんとした所を本町署員に發見、捕まる

ボーナス便り 鐵道局昨年より割がよい

鐵道局の年末賞與金は大體査定を終つたので來る十二月十五日發表一般俸給日に支給されるが、支給人員一萬五千百二十六人に對して約七十五萬圓で前年と同額である

ーとして居り、職員十割、雇員七割五分、傭人六割見當に落つく模樣である

只前年に比べると北鮮鐵道移管のため支給人員が約一千名減少してゐるから、退職金その他の振當を除いても本年は幾分割が良い、と局員は早くもほくほくして居る、しかも下に薄く上に厚くをモツトー

陸聯の懇談會 一日明菓で

京城陸上競技聯盟は來る十二月一日午後七時より明治製菓に於て賀

大和軒の製品は大和軒丈けで賣つて居りまして百貨店には一品も出して居りません（京城本町）

あすの天氣（29）

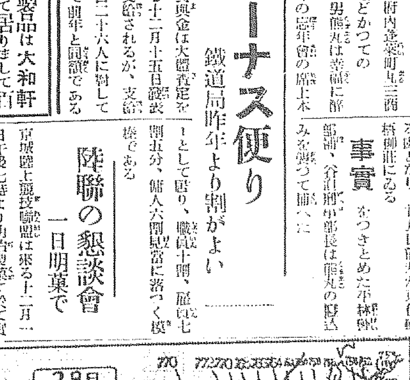

廿八日の概況

オホツク海南部及島の西方洋上には七五〇粍位の低氣壓があつて一本の不連續線で繋がり、高氣壓は北支那より南滿洲に擴つて居る、支那、滿洲より中國九州にかけては好晴で風も稍衰へたが、本邦の北東部及南西諸島では季節風強く、裏日本では雨雪模樣所が多い、氣溫は激降して南部を除いて氷點下となり連日の暖氣は一掃された

あすの豫想

高氣壓は東漸して半島を掩ふから明日も引續き好晴で氣溫も低いが、西南方面は漸く暖くなれば曇つて來るだらう

豫報　晴

仁川の潮時（廿九日）　滿潮　午前　午後　干潮　午前　午後

愈よ！本格的の寒さ

けふ最低溫度零下二度六

☆ポカポカと春日のやうな昨日までに打つてかはり、けさはドンと溫度が激降、京城の最低は攝氏零下二度六、昨年より四分も低い

☆それに北支南滿にある高氣壓が全鮮におひかぶさつて來るから氣溫は、明日も低下傾向、いよいよ本格的な寒さへの行進だ

優良毛布は三越 三階

卸 小賣 メリヤス專門 京城本町二 吉本支店 電本二九七番

カスミ網
小鳥捕用（極上絹糸製）前金ニ限リ送料負擔 二間二圓 三間三圓 四間四圓 五間五圓
其他 兎網、無双網、タカ笛、トリモチ
御申込次第カタログ贈呈
捕鳥漁具卸商 吉備商會 京城永樂町二丁目 電話本局三四番 振替京城四三一八番

咳嗽、感冒、氣管支カタル等を豫防し、又治癒せしむべし
ヴァルダ パステル
藥店に於て販賣す 容器の上に VALDA と明記あるものが眞正なり

強くて德な 富士自轉車

京大後藤博士創製 感冒 肺炎 百日咳 に効 深達性殺菌力ある 吸入含嗽劑 スパシヨン

内科 小兒科 レントゲン科 今村病院 院長 醫學博士 今村豊八
入院隨意 普通病室 隔離病室
往診は可成午後一時迄に御申込みを願ひます
京城若草町大和町入口 電話本局三一八三番 同三一六一番（自宅用）

誰がために歌ふ！
山の乙女
可愛いあなたが來るやうに いく度だますぞ風の聲 開けりやくれゆく山道に 咲いて淋しい高嶺花
西條八十作詩 堀松次一作曲 獨唱 小林千代子 伴奏 日本ビクター管絃樂團
ビクター番號五二九〇〇
ビクターレコード

イキング ワグナー

美しき名曲揃ひ 特選ダンスレコード

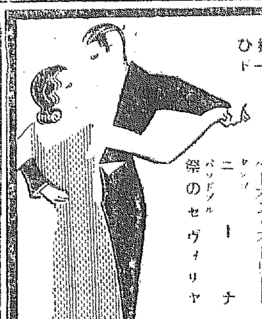

セントルイスブルース 二人づつ ペーズン・ストリート ニーナ 祭のセヴィリヤ
コロムビアレコード

山葉ピアノ・オルガン お子樣のために
山葉ピアノ 五百圓ヨリ
山葉オルガン 三拾圓ヨリ

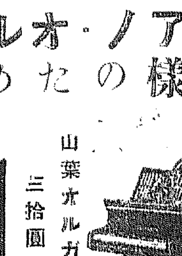

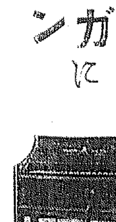

京城本町 山口樂器店 電話本局三三五三番

預金貯蓄 殖產積金 殖產貸付及諸貸付
朝鮮貯蓄銀行 京城府南大門通二丁目

問題の大海戰名畫！突如公開!!!
激浪を潛り驅逐艦戰鬪機を相手に火花を散らす潛水艦の活躍を見よ 忠勇義烈
メトロ映畫會社、米國海軍省共同製作、米國大西太平兩艦隊並に空軍總動員
『太平洋爆擊隊』姉妹篇全發聲日本版
METRO-GOLDWYN-MAYER Pictures
ヘル・ダイヴァー（別名 世界海戰）
ジャック・コンウエイ氏監督 ロバート・モントゴメリ氏 ウォルター・ヒウストン氏 マッヂ・エヴァンス嬢 主演
二十九日より兩館封切
國家非常時の秋— 全京城府民の見逃し得ざる映畫
喜樂館 團成社

□□寒風を征服して□□□

保守の傳統を捨てゝ『スポーツ』に邁進する英國の婦女達が最近開かれた競漕大會に寒風を衝いて出場した選手です

これだけは心得て下さい　あなたを、いつも若く
美しくする入浴の仕方の話

大抵の方は隔日に必ず入浴なさるやうですが、綺麗好きの外人ですら一週間に一回位しか入浴しないのです。では私達の時々入浴することは悪いかと云へば決してさうではありません、寧ろよい位ですが唯保健上から見て江戸つ子の好む熱いお湯、お年寄のなさる長湯等は感心すべきではありません　總じて入浴は一日の汗やヨゴレ等をキレイサツパリと

洗ひ落　してしまふと共に血液の循環を良くして疲勞を癒して臭れるものです。然し入浴はその直後に可成りの疲れを覺えます。例へば適當な一回の入浴は約一里の道を歩いたと殆んど同じ位の疲勞を與へると申しますから從つて熱いお湯とか長いお風呂は感心できない譯です。お風呂は先づ熱いと感じない程度でなるべく短時間に使ふに限ります。而して湯上りの時にはよく乾いた大型の

タオル　で身體のシメリ氣をスツカリ拭き取つて置きます。入浴の際は顔だけを殘して手、足、身體全部を純良な入浴用石鹸（市場で賣つてゐるもの）で充分に洗へばそれだけで垢や汚れなど完全に落ちます。而して最後に矢張石鹸で微温湯を用ひて顔を洗ひ、必ず冷水で一寸皮膚を引締めて置きます。湯から上つて暫くしてコールドクリームを塗布してそれを

乾いた　柔かい布でふつかりすき取つて仕舞ひ、化粧水をつけて置きます、これだけのお手入れは必ず御實行して頂かねばなりません、でないと浴湯で顔や首筋などを洗ひ放した儘ですと一日弛緩した皮膚や毛穴が直接外氣に觸れて冷却乾燥する際、急激な收縮作用を起しますから、それで所々が光つたり輕く引つつたりしてつひには肌が荒れて知らず識らずの内に

小皺が　殖えるのです美容家の理想から申しますと顔や首筋などは成るべく、お湯や冷水を使はないでコールドクリームで洗顔をすることです、クリームだけで汗や垢などの汚れは完全に除くことが出來て皮膚に少しも悪い刺戟を與へず寧ろ或程度の榮養を與へるから何時も若々しい肌を保つことが出來ます

古レコード　再生のしかた

蓄音器のレコードが、すりへつて來て白くなつた場合の應急手當は、燈明用の赤色の小ラウソクを少し温めて柔かくし、痛んだケ所に塗りつけ、餘りくづが出なくなるまで何べんも針を通します、かうすればやゝ音は小さくなりますが、サーサーといふ雑音は減少して、壽命も延びます

鏡や窓ガラスを洗ふには？

鏡や窓ガラスはでん粉を少々溶かした水で洗ふとよごれがよく落ちかつよいツヤが出ます

元氣なトリチヤン　八ツアタリノ巻

浩一郎 案　お伽話 正二 画

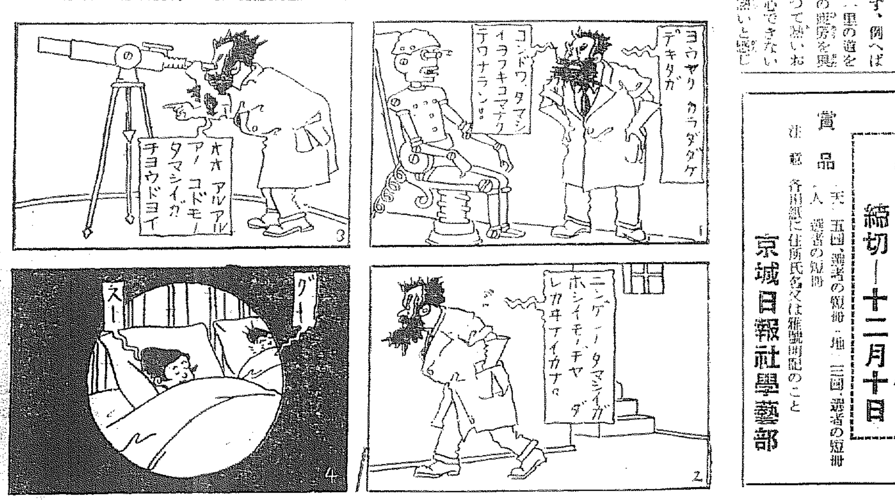

新年文藝募集
締切―十二月十日

短歌『新年雑詠』一人二首　尾上柴舟氏選
俳句『同』一人二句　本社編輯局撰
川柳『同』一人二句　井上劍花坊氏選
童謡『題隨意』一人二編　本社編輯局撰
但し小學生に限る必ず學校名記入の事（入賞十名）

賞品　天・五圓、選者の短冊　地・三圓、選者の短冊　人・選者の短冊

注意　各用紙に住所氏名又は雅號明記のこと

京城日報社學藝部

進明女高普音樂會（二十八日同校講堂で）

映畫 演藝 音樂

せりふの苦心
考へ出した色々の工夫　念の入つたポール・ムニ
マイクは仇だ

臺詞もいよいよトーキー時代となつて來たので俳優連には臺詞を覺えるといふ厄介な仕事が殖えた、短いのは兎に角長いのには相當惱まされる譯だがハリウッドのスター連は臺詞を覺え込むのにどんな方法を講じてゐるかといふと、わが國の

舞臺　俳優と同じく何度も何度も繰返して讀むか或は各シーンの撮影前の練習中に覺え込む方法が一番多く行はれてゐるが、一寸變つたところでは自分の饒舌れるやうになるまで他人に讀ませて靜かに聽いてゐるといふ手數のかゝる方法を講じてゐる數人がゐる

かと思ふと變り過ぎて彌念の入つたのがポール・ムニの方法で彼は毎晩次の日の台詞を研究し充分呑み込めたところで他人の台詞も續けてレコードに吹込み

翌朝　これをスタヂオに持込んでメイキアツプしながらレコードをかけて昨夜の臺を聽き乍ら完全に覺えるといふので、彼は大概六、七回讀返へせばどんな困難な場面も難かしい文句でも覺え込むといふ

故伊藤公も出る　天勝半生記
彼女自ら主演し

奇術界から引退を聲明した天勝は十一歳の離盃生活以來、彼女の半生には伊藤博文を始め、現政界及び實業界の名士が絡み、幾多の劇的興味を備へてゐるが天勝の引退を惜しむ彼女の後援者は、その經歷を永遠に記念すべくその自叙傳を映畫化することを目論み、新興キネマに依つて映畫化されることに決定したが、その半生記は目下松竹興業の高田三郎がシナリオライズしつゝあり天勝の地方巡業の終了するをまつて着手されるとある

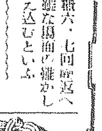

ベビー・ニユース

喜樂館　廿九日から『ベルピローニ』『けだもの組合』『闇に踊る女』の三本立　―×―×　廿八日から中央館では『闇國旗の下に』『非常線の女』『燃ゆる富士』の三本立

邦畫界

◇…内務省檢閲總後技で新興キネマが初冬の大作として製作した竹田敏彦原作、内田吐夢監督、小杉勇主演、中野英治、森靜子、桂珠子助演の『鉄製官』は十二月第一週華々しく封切と決つたが、公開に先立ち二十八日午後六時より日比谷新音樂堂に特別招待試寫會をはじめ陸軍幹部、部下各署長、警官家族等一萬五千名を招待して大試寫會を開催する事となつた

◇…既報新興キネマが日活の義士銘傳の向ふを張つて發表する忠臣藏シリーズ第一篇『大高源吾』は押本監督の下に準備中であつたが愈々左の配役をもつて撮影を開始した　大高源吾（小金井勝）伊人路通一（宣開隆）お千代（泉清子）大石内藏助　嵐璃徳その他

洋畫界

◇…喜劇俳優バスター・キートンは此の程の石題婦メエ・スクリヴエンス・ホウリーと加州ウエントウラに於て正式結婚式を舉げた、キートンは三十八新夫人は二十八とある

◇…老優メイ・ロブソンの寫眞帳に、監督セシル・B・デミルの寫眞がある。これは彼女の秘藏品の一つで、撮影時代は一八八〇年、もう色が褪せてゐる。これはデミルの無名コーラス・ボーイ時代のものである

◇…無聲映畫でのヒット、ウオーウイツク・デイービングの名作小説『ツレルと其の子』は、再び同じH・B・ウオーナーの主演で、ユナイトより讀聲の英國B・Dプロダクシヨンにてハーバート・ウイルコツクス總指揮の下にジヤツク・レイモンドが鋭意監督中の所近く完成の由

サイレン

◇映畫檢閲の間に上映日を記すべからずときついお達示、近日もいけなければ次週も駄目、いつそ〇〇といくか。これも××だらう

◇寳塚館の開島君が東上すれば中央館の小田君も大阪へ、正月興業の準備ださうだが旅費を使つただけ効果あるか

◇廿六日夜の花井徹郎君の舞踊公演でプログラムには獨唱『戦爭の太鼓』『故鄕の廢家』正木正子となつてるが、さて唄ひ出したものはスイートホームと旧船の唄、一寸客を喰つてる

『やけどの』手當
水疱を破つてはならぬ

火氣を取扱ふ事の多い冬季では火傷を起し易い療法はかうです

輕度　の者は單に亜鉛華澱粉か硼酸軟膏又は五%硼酸軟膏を貼用するか又は油類を塗布するのみで足りるものであります

水疱　が發續してゐるものは針を刺してその内容を出し疱蓋を切除せず其のまゝで消毒します。此の際塗布するものには火傷『リニメント』がよろしい、これの作り方は石灰水、亜麻仁油各一三〇〇、チモール〇、二を混合して作ります。疱蓋の破れたものは軟膏を使用します。硼酸軟膏の塗布も有効

硝酸　銀軟膏又は軟膏を使用するもので時には放射線治療が有効な事もあります、ひどいのは醫者が切除する必要があります

□□□□奥様秘帖□□□□
大根の辛味抜き

大根はお寒くなるに從つておいしくなりますが、それと共に辛味も増すものですこの辛みを緩和するにはどうしたらよいか、先づ大根おろしをする場合には輕く靜かにおろしますと辛味が大變緩和されます、それからまたお使ひになる三十分前におろしまして花鰹をよくまぜておきますと、辛味が中和されます

胃酸過多症の方へ

胃酸過多症は日本人に非常に多い病氣ですが、之に對しては植物性蛋白質に富んだ物、消化し易いもの、餘り咀嚼を要しない物等を食物として選ぶのがよいのです。胃液の分泌を促すやうな刺戟物、たとへば諸種の香料、胡椒、唐辛、山葵等、アルコール飲料、コーヒー、緑茶、動物性油（ヘツト、ラード）諸種酸類、鹹い漬物類、肉類、繊維の多い野菜等はよろしくありません

讀者欄

▲京電々車課へ、電車繰りが惡いので常に乘客が悩まされて困ります、廿八日朝十時頃西大門停留所の如き來る電車も來る電車も東大門方面行きで京城驛方面は一臺も來ない、待たさるゝ事約十分間、これぢやたまりません、之れから寒風吹きまくる街頭に電車を待つ乘客の事を一考して貰ひたい（一乘客）▲二十六日午前十一時半頃黄金町入口附近の電車内で一圓札お拾ひの方へ紙上にて御禮申上げます　酒井生　▲岡崎町ガード下を中心に成る丈近き御方で中學の受驗準備模擬の相手して下さる御方はありませんか　開生　▲私の家に長らく居た忠實な内鮮語を解するオモニーですが何誰か御使ひ下さいませんか（本局二〇〇四）▲府内のお醫者様で食費のみで住込ませて下さる方は御座いませんか、御子様の勉強相手其他手傳ひます（一愛應生）▲廿七日朝旭町一丁目でテリヤ種黒と白の毛をした犬見失ひました御心當の方は御一報願ひたう存じます（旭町一ノ六五龍松）▲十月二十五日キリスト教青年會の甲子太郎會にて御入樂下さいました本町方面のお方へ、何卒お電話下さいませ（本二一四九）▲甲種商業卒二十三の男ですが病院外交、其の他なんでも懸命に致しますから使つて下さいませんか御親共京城に居ります（龍光一四一〇番衛生）▲荷卸下ろし、繩下ろし、鑑罐者、新聞消寮、心臟治療等をしてゐられる方の御住所氏名來歴等詳しくお知らせ下さい（南山町一の四一朝鮮心臟協會）▲日本の古一圓銀貨及朝鮮の舊銅貨類譲り受け度し（希望生）

今晩のラヂオ

◇第一放送
午後六時　ハーモニカ合奏　京城高工ハーモニカバンド
同六時二〇分（東）コドモの新聞　村岡花子
同六時二五分（大）基礎佛語講座　第二十一　日野三郎
同七時三〇分（東）講演　醫學博士　小宮原
同八時（名）ラヂオ・ドラマ　放送文藝懸賞當選脚本『ヤップ島物語』中井聰太郎作
同八時四〇分（大）義太夫　浄瑠璃　竹本相生大夫

日本棋院　昇段大手合戰譜【六】

三段 島村利博　先 初段 瀬川良雄

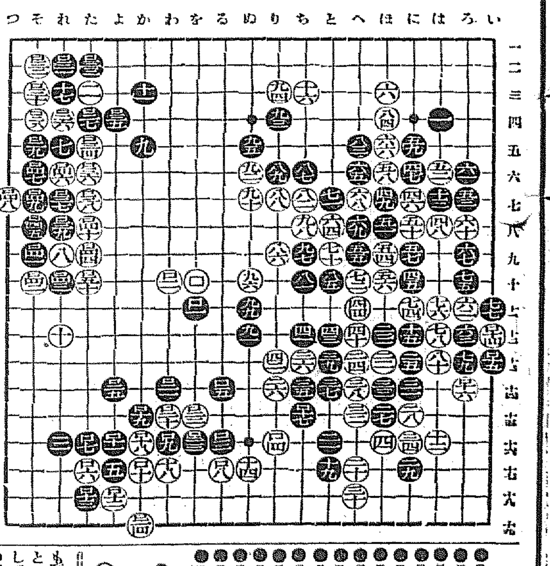

對局者の言葉

（白）ロ二二でロ二三にトルとロ二二とアテられ、結局ロ九に白がツガされるものとして黒ロ二五白ロ二四で後手になります

（黒）ロ二五は省略できませんはふくと『よ十五』のキリをみて白『れ十七』と出られる手があります

（白）ロ三十では普通ロ三五にアテ黒ロ三四白『よ三』とツイで次に『か四』の方から迴出をもとめるところですが、この場合では右方に迴出しても攻める點がなく六五以下の一團はもちろんしつかりしてゐるのでつまりません以下ロ五十まで外部を築りつける方針に出たのは相當有力だと思つてゐましたが―

（白）ロ四四の手でロ四六に出で黒ロ四七白ロ四五黒ロ四四白ロ四九黒ツギ白『つ五』と三子を取ることはできますけれど八の一子をツチヌカれるのがひどすぎます

（黒）ロ四九の手で『そ十一』にカカヘ白ロ四九をゆるして七以下の三子を取られるのは、今度は白八の一子をツチヌイてゐないから前項と同日の談でありません

戰の跡

○白ロ二二とノビて三子にして犠牲を増したのは味ふべきである、これにより白『を十七』が何時でも利いてゐるのでこの一團は右方との連絡を斷たれても活路を保有してゐる理である○白ロ二六はここの形に於ける常用の手筋であるがここに先鞭する事となつては黒不利の形勢にあるを否定し得まい、なほロ二六に先だつて黒からこの隅に補ふには矢張りロ二七を本手とする、ロ二七でなくロ三七にトンで大きく取らうとすると白ロ二六とハネコム味の外にロ三十と單にハサミツケる手段などもある事を附記しておく○白ロ四八は手順の手で單にロ五十にカカヘれば黒はロ四八と眼を持つて置くのである

（分）
●ロ三一 わ十四　○ロ三二 を十四 1
●ロ三三 を十三 20　○ロ三四 か九
●ロ三五 よ十四　○ロ三六 れ四 12
●ロ三七 た四　○ロ三八 そ四
●ロ三九 そ五　○ロ四〇 そ三
●ロ四一 れ二　○ロ四二 そ二
●ロ四三 た二　○ロ四四 た五
●ロ四五 よ四 3　○ロ四六 た六
●ロ四七 れ七　○ロ四八 た七 1
●ロ四九 れ八　○ロ五〇 た八
●ロ五一 そ九　○ロ五二 そ十
●ロ五三 れ十 2　○ロ五四 た九
●ロ五五 そ八 5　○ロ五六 れ六
●ロ五七 そ六 1　○ロ五八 つ七
●ロ五九 そ七　○平 た十
●七三 ツグ
（一分以内は切捨）

所要時間累計（白＝四時四九分　黒＝三時三七分）

（制限時間各七時間）

三井クレンザー　金屬料磨
販賣特約代理店　一縣一ケ所大募集す
▽弊業に確實に收益多大
▽永久獨占的事業
▽需要益々多し實行簡單
▽安全有利の新事業……
三井クレンザー本舗
◇三井合名會社　商事部地方係
東京日本橋村松町七　電話浪花二五二五番
△説明書進呈郵券封入

小兒科　吉田醫院
醫學博士　吉田得次
診察　自午前九時　至午後三時
漢江通十一番地（龍山驛前通）　電話龍山四八番

らい　は必ず治る

銘酒　ヒサゴ正宗

コロムビア洋樂レコードは
京城本町一丁目　アサヒ樂器店　電話本局六五九番

毛糸編むなら　BB　ビーハイブ

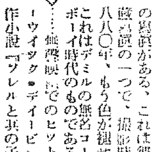
カメラと材料
岩瀬寫眞機店

喘息・百日咳・神經痛・胃痙攣・肺・肋膜・氣管支

イマヅミン

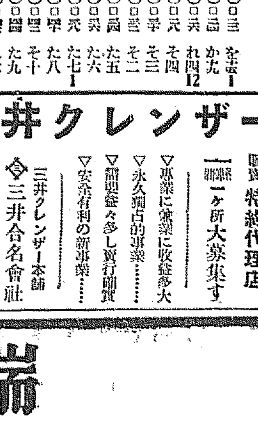

良藥は
服用してこそ、始めて
その眞價が判る
イマヅミンは
何故賣れる？
答は簡單明白だ！
"よく効く"
からこそです。
直にイマヅミンを
お求めなさい！
その時からあなたは
力強い征病の第一歩を
踏出す事が出來るのです。

喘息・咳・百日咳
痰を去り、咳を鎭め、呼吸を樂にし、ゼイゼイヒイヒイを良くする良効を發揮す。

肺・肋膜・氣管支
熱・痰・咳・盗汗・胸痛・不眠・衰弱・食欲不振等を良くし、利尿便通の作用を盛にして、病毒素を體外に排泄し腫れ、水氣を去り、病體を強健にす。

神經痛・胃痙攣
痛みを止め、持藥として服用すれば、胃腸の消化作用を促進し、食慾を進め、體力を増進す。

何等副作用なく他の内服藥、注射藥と併用して少しも差支へなし。

（説明書無代進呈）

喉用イマヅミン
喉用イマヅミンは素人には危險な催熟劑を含まず、熱を去り、咳を鎭め、痰を去り、くしやみ、水はなを止める調法な一家に一瓶は必要な家庭藥です。
感冒・咳・百日咳には是非喉用イマヅミンを！
副作用全然なし。
貳〇錠入・五十錢

佛國理學博士　今津明先生創製
醫學博士　齋藤一先生臨床實驗
農學士　今津亮三先生化學實驗

株式會社　今津化學研究所
大阪市西淀川區大仁本町三
振替大阪六八〇八九番

半島の急激な海運發達に
間に合はぬ命令航路
命令形式が時代に副はぬ
各方面から改正論擡頭す

遞信局命令航路は年額八十餘萬圓を計上し、海運部門をして伸びゆく半島經濟貿易に適應せしむべく萬遺漏なきを期し、特に對內航路（近海航路）に力點を集中し特殊會社朝鮮郵船がこれに當つてゐるが何分にも命令航路における命令形式は半島經濟の搖籃時代のまゝを踏襲しつゝある憾みが多いため最近の荷動き狀況及び交通的需要に照せば斯の如き命令形式は寧ろ桎梏となり意外の輸送障害を招いでゐるその原因は命令航路がスピードアップを行ふ事が出來ず且又船腹の大體占有が不可能なためであつて

いま命令航路の現狀をみると定期航海が不可缺の條件である許りでなく寄港地かたとへば新義州大阪間では鮮內のみでも七港に及ぶなど頗る不合理な事情におかれてゐる、卽ち命令航路の何等の支障なきものといはれる

創始當時は各港の貨客ともに極的に尠少であつたから多港主義も結構であつたが、現在ではたとへば命令航路線によつて米穀輸送を釜山から大阪向けとするとき、命令船はその定期表により仁川、群山、木浦、釜山を經由する關係上その輸送地到着は二週間後の遲着を來たす事となりかつ又釜山においてたとへ船腹滿員であつても滿船は寄港關係上到底不可能であるといふが如き矛盾を暴露してゐる

これに對して最近一部では命令航路形式に對する修正意見の要領を試みてゐるがそれは次の如くである

一、航路中二船以上使用の場合は寄港地を各折半して運行を許可する事

二、可及的多數寄港をさけしめて命令を設定する

有效正案は船會社の航海改定よりするも有利であり、從主の交通需要に適合し、當局の方針としても

補助貨流通は
激增の一途
九月以降百三十萬圓の增發
鮮銀は新受入に大童

一般的に農產關係の製作增收、金鑛行成關係の鑛山勞働需要の增大土木建築事業關係勞働者の季節的需要增等が主なる要因となつてこの秋口頃から鮮內補助貨の出廻りは膨脹の一途を辿つて來たので、鮮銀當局では去る九月初旬に於て年末までの補助貨需要推算を立て大約七十一萬圓の補助貨を新規に取寄せ中であつたところ、この配布全額の受入れを了したが、九月一日から十一月廿一日現在までに旣に百三十五萬二千圓の補助貨增發を見、前年十一月廿一日現在に比すれば大約二百五十萬圓（五十錢銀貨、十錢及び五錢白銅貨、一錢青銅貨を總括して）の激增振りを示してをり、補助貨流通總額は大體九百五十萬圓に達してゐやうと推算されてゐる、而して今後年末までの一ヶ月餘りの間には更に增發を要することは必然と見られてゐるので、鮮銀當局ではその不足餘剩を生ずる場合を慮かり、こゝ數日中の傾向より大體の目安を立て、更に年內中に新規取入れを要すと思料する場合は明年一月以降の受入れ分を繰上げ受入れする樣當局に要求する筈である

鮮米買上げ
待望さる
米出廻過剩で

出廻線を描く米穀出廻りは鐵道における貨車不足、輸送不圓滑にも拘らず連日激增し、鐵道輸送は本月に入つて以來一萬一千屯の激增をつげ、米食入庫米も二十六日現在で十七萬一千石と十一月一日より十四萬石增、前年同期より八萬石增を示し、一方鮮の需給移動は各府郡散地に露天積にて米山を築く狀況にあり、特に過般來の好況は出廻りに拍車かけたゝめに集散地滯貨は著しきものがある、これらは近日行はるべしと豫想される鮮米買上期待によつて商人の思惑手持がなされてゐるのだが、農林省の鮮米買上げは未だに具體化を見ざるために卯々發展融解では金融關係を提出した

彼我財界權威を集め
日滿貿易大懇談會
商取引、關稅、運賃の三議題
けふ銀行集會所にて

我が半島の對滿貿易は昨年九月以來長足の飛躍を遂げて來たことは既に周知のところであるが、この趨勢に拍車を加へんことは今や正に半島擧げての關心事であり、當業者は勿論のこと官民一致協力してその改善餘地が何れにありやの調查硏究、如何なる措置が最も時宜に適するやの具體的諸方策の樹立等々に腐心し文字通りに汗ダクの現狀であるが、秋恰かも滿洲國有力官民を以て組織されたる東亞產業協會の日本產業經濟視察團一行入城の絕好機に際會したので、この望んで得がたきチャンスこそ逸すべからずと朝鮮貿易協會、京城商工會議所、京城府では其の聯合主催のもとに彼我官民有力者四十餘名を網羅して日滿貿易大懇談會を催することゝなり、けふ廿八日午後一時十五分から京城銀行集會所に於て多大の期待裡に開幕した。

主題

一、彼我商品取引に就て

二、關稅問題

三、運賃問題

貿易懇談會出席者

（官職は同行員）

滿洲國側　▲滿洲國財政部事務官、大連稅關鑑定官米良貫一▲國都建設局土地科長事務官草池一雄▲東亞產業協會滿洲國協和會中央本部局小川增雄▲實業家代表平木洋行主岡田小太郎▲黑龍江省商會聯合會長張書山▲哈爾濱市總商會委員吳汝華▲滿洲輸入組合聯合會理事、奉天輸入組合理事兒玉翠靜▲奉天省公署實業廳工商科長張子偉▲日滿貿易商品陳列所々長、滿洲國協和會囑託矢部德吉

朝鮮側　井上前、稻井秀左衞門、芳賀文三、總殿與五郎、小興植、戶島祐次郎、大久保繁雄、賀田直治、加藤常美、河合治三郎、田中武雄、田淵勳、矢鍋永三郎、山岸和三郎、山脇五三郎、松本誠、元應常、船越光雄、齋藤久太郎、佐藤作郎、金東勳、宮林泰司、本修三、有賀光豐、齋藤久太郎、水野巖、澁谷禮治、平井豐三郎、森辨治郎、鈴木文次郎

取引人組合が
鎭平銀
存續を要請

【安東電話】圓銀問題に付き取引人組合員は二十六日協議する處があつたが協議の結果組合としては存置方を滿洲國及關東廳に對し要請する事に決定し數項よりなる存置要請書を提出した

りから手放しに出するものもあつて銀行には多大の危惧がもたれ、買上げ促進の聲はやうやく強く、勿論、金融筋からも上げられやうとしてゐる

商工聯合と卸聯盟の
明年度事業計畫
總會附議案決定す

京城商工聯合會及び同卸商聯盟會では昨廿七日午後二時から京城商議所內に於て聯合役員會を開き、戶島、宮林兩會長外十數名列席の上、來る卅日開催豫定の兩總會諸準備の打合せを了し午後五時終會したが、新年度事業計畫としては夫々次の諸件を總會に附議することに決定した

▲商工聯合會事業計畫

一、創商聯盟會共同第六回京城商品見本市擧行

一、全市大賣出擧行

一、貨物輸送鮮內鐵道運賃輕減方研究

一、店舖修養向上並に慰安企畫

一、名士招聘家招講演會開催

一、店頭裝飾競技會開催

一、花嫁及賑賣事務援助

一、各組合の事務助

一、中小商工振興策に就て

一、商品度數制に就て

▲卸商聯盟會事業計畫

一、第六回京城商品見本市擧行

一、短期運用見本市記（常設陳列所）に於ける場合は之に應ず

一、貨物輸送鮮內鐵道運賃輕減方研究

一、店員修養向上並に慰安企畫

一、名士官僚名招講演會

一、貿易向商品名取扱獎勵に關する研究

橫濱生絲現物市況

【橫濱電話】廿七日後場は清算の反落から品に依り五圓安の五百三十圓乃至四十圓振合で三井四百依旭三百五十依原百五十依其他小口で合計九百三十依の手合あり市況は良好に見受られた

朝鮮漁業保護取締
規則改正に就て
刺網と底網の保護を調和す
穗積殖產局長語る

今回朝鮮漁業保護取締規則の一部が改正されて第二區の徹鯛底曳網漁業のメンタイに關する操業禁止區域の一部が開放されたのであるが元來この

禁止區域

は本漁業の遡區分時代に於て道が地元刺網業者との衝突防止及メンタイ產卵期の保護の二つの事由に因て定めたものを現漁業令制定の際一應之を漁業保護取締規則中に繼承規定したものである然るに過去三年間實施の結果に付て見るに此の禁止區域線內にめんたい漁場の大部分を包含し此の線以外の漁場のみでは全然めんたい底曳網漁業は成立の見込が立たないことが明瞭となつた從て底曳網漁業者にもすれば禁止區域を侵し刺網業者との間に問題を惹起し或は罪に問はれて罰則を課せらるゝ事態に面白からず事故が漁期每に頻發して居たのである

今回の改正は一般のめんたい漁業と底曳網との直接衝突の防止及めんたいの繁殖保護に付ても充分考慮した結果であることは勿論であるが一方底曳網に對しても事業が經濟的に合理的に成立し得る程度に操業區域を緩和してやると云ふ考方に立脚したのであつて今回の改正の結果刺網の重要操業區域の大部分は依然として禁止區域中に保護せられ重要產卵場をも亦大體に於て保護されて居る一方底曳網に於ても相當程度の操業が開放された從從來の

密漁時代

とは異つて充分秩序ある操業をなすであらうから形の上に於ては刺網の保護される區域が縮小されたのであるが事實に於ては寧ろその安全性を一層確實にされた結果になることを信ずるものである

同時に第二區の許可定數が五隻增加されたに付ては底曳網漁業の操業區域を擴大して其の上に更に操業船隻を增加することはより以上の捕獲を招來する如く見へるかも知れぬがメンタイ終漁期卽一月半以後のメンタイの漁獲を禁止し其の禁止に因る漁獲減少の範圍に於て隻數を增加したのである、近年沿岸各漁村の小漁業者は可成疲弊して居るので此れが救濟の方法に付ては從來も色々工夫して來たが此の有利な底曳網を經營させ其の利益を均霑させることも又極めて有效なる一つの方法であるから昨年及今年咸南

刺網業者

の團體に底曳網を許可したのであるが其の成績が極めて良好であるので更に今回增加の方針は從來同樣此の方針を踏襲する考である既許可の漁業者がこの船數增加の爲其の漁獲に影響を受くることも理論上考へられないことはないが一方操業區域の擴大により充分補はれ得るとするも共存共榮の趣旨から已むを得ない事柄であらう

今回改正の趣旨は大略以上の通りであるが今回の改正に於て底曳網漁業は充分經濟的に有利に經營し得る筈であるから若し此の上禁止區域を侵す如き非違を敢行する者があれば今後は寸毫も假借なく斷乎として處分する考へである

要するに底曳網漁業の禁止區域を緩和した所以のものは底曳網と刺網との衝突を防止し法の威信を確保せんとする趣旨に外ならぬので現在より以上に底曳網の漁獲能率を揚げさせると云ふ考へでは勿論ないのである、咸南の

めんたい

漁場は朝鮮に於ける唯一のめんたい漁場であるから永久に保護維持して行きたいと思ふ故に若し今回の改正によつて底曳網漁業の漁獲高が著しく增加するか又は他日漁場荒廢の虞れが明瞭となるに至ればめんたいの保護繁殖に關して更に第二段の對策を講ずる必要のあることは勿論であるので此點に付ては豫め承知して置いて貰ひたい

金融地方債買入

金融組合聯合會は十五日殖銀が引受發行した各道地方債千六百萬圓の中から二百萬圓と殖銀より取入れることに決定した地方債は五分利であるが若干手數料の割戾もある筈である猶ほ聯合會は六分利見當の地方債その他を約百六十萬圓程に所有して居るから手持有價證券は合計約三百六十萬圓となる

水產組合總會

朝鮮水產組合會は年內の繁忙期を考慮に加へ十二月十二日十三日京城で開くことに決定した議案はこれまでに取纏める筈である

十月末鹽貯藏高

專賣局十月末現在鹽貯藏高は合計二億八百四十五萬七千五百三十九斤で各所における貯藏の分は二億二千五百十八萬四千餘斤である

加藤總裁歸城日程

東上中であつた加藤鮮銀總裁は來る十二月一日東京出發大阪及び下關に於て用件を濟し大體七八日頃歸任の豫定である

朝郵購船進捗

朝郵では今夏來北鮮對裏日本航路配船準備の爲五千トン型大型中古船の購入計畫中であつたが值段の點さへ妥協成立すれば川崎汽船社船東榮丸（五〇五〇）を買船する事になる模樣である

山銀支店長新任

山口銀行京城支店長は故矢島氏急逝後空位にあつたが今回本田弘一氏支店長として新任挨拶のため二十八日關係方面を歷訪した

銀行券發行高週報

自十一月十九日至十一月廿五日

銀行券總發行平均高　一二三、八六三、九二八

內

正貨準備發行平均高　八三、〇一六、四七九

保證準備發行平均高　四九、八四七、四四九

週末銀行券發行高　一三六、六四四、七三、八〇

株式
內外惡材山積し
下放れ後掟り

前場　材料混濁し商情一服を呈してゐたが今朝は取前不安東株沼間取引員休業說あり狼狽的賣物を誘つて新東は一六六圓七と三圓五安配當落の大新は一二四圓丁と三圓八安日產は一一七圓五と四圓一安日新一〇二圓九と二圓丁安朝新三一圓九と二安に寄付いたアト東京寸退尺退裡にジリ下げ一六四圓近の新安值に崩れたが他株は利喰に底堅く新東は一六四圓九と前日引より五圓三安に止め大新四圓五日產七圓一朝新二圓九と大引した

後場　東京新東の反撥から戾りに引締氣配引緒つてゐたが新東は一六五圓一と三高大新一二四圓六と一高日產一一七圓五と四高朝新三二圓九と崩事に寄付いた、アト見送り人氣の裡にも底堅きを呈してゐた

新東再惡化す
押目買氣潛在

愛原問題は惡化し藏相の强硬は海軍側と農相との對立を深からしめてゐる情態で、對米爲替は高值からは一弗方引落してゐるが米國の景氣は未だに期待すべきものがない、日印交涉の結末は頗る煮へきらず安協點に達するには幾多の難關が豫想される、一方フランス金停の認念も濃厚で內外材料は頗る混濁を呈してゐる、然も今朝は東株大量沼間の休業となつて諸約高七分六厘配當說あるに拘らず配當落を控へて新東は急激に惡化するに至つた、雜株弁も一樣に反動安に見まはれて三日來の急激な

戾り賣り一貫

る低落振りは買氣を消滅さして了つた、かくて今朝は花形株雜株界を通じて軒並み安となり暮高人氣は解消したかに見へたが利喰の買物と全般的な整理進捗を好感の押目買物に支へられて引返し步調に轉じたしかし其反發には期待を繋ぐこと出來ず歎風は依然として吹き捲つてゐた

暮高見越しや暮高人氣は師年度の鞘縮も手傳つて可なり根强く高値を續けてゐる、買方は一巡投げたもの、買潮張りとして下げ販になつてゐるに加へて雜株は秋の背天非的高騰を擬援人氣の王者を失ふ人氣株の王者新東が大きな痛手を被つてをり買人氣を落しく阻害してゐるに加へて內外の材料は頗る混濁としてゐるから北方面からの惡材放出も考慮しなければならない、非常時氣運はインフレ景氣を中斷したと見るべく戾り賣り方針を以て進むべきであらう、と一部の弱氣は論じてゐる

現株界急惡化

日產安に追隨して產金株は何れも惡く、日鑛は一一九圓丁と二圓安三菱は一一七圓の安值後一一八圓八と一圓安同新は五二圓三と一圓安▲人氣者の日本鋼管は一三九圓丁と一圓安同優先株は買過ぎ反動の八九圓丁と三圓安第二は一圓安の五五圓五見當、エタパイは三三圓六と晚

京城明治町
大原現物店
代表電話本局四七七〇
◎本日ノ人氣株（午一時東京電話）
明日同台同帝同新同
日糖新紡新化新糖新
（以下數字）

觀雜式株

新規上場のため模樣觀へを行つてゐるが當局の認可未になく取引所もシビレを切らした格好であるが▲新築株は早くも人氣が冷めかかつて何れも低落し帝人は前引より一圓六安▲日レは九と昨引より一圓六安▲日レは九七圓二と二圓丁安淺野新三八圓一と五安日本毛織一三圓丁と三圓九安寸弁四〇圓丁と四安であつた▲朝取新を東株に上場する話は前にもあつたが今度大原君上京の結果は可なり具體的に進んでゐるとの事▲朝新への好心も熱更でない口振りだ▲大藏省が信託會社に增配返應方を懲憑したが非常時の恩惠を受ける會社も配當を擁置き自由な立場にある事業會社も時節柄增配しなくなると雜株にも嫌氣がさす▲高橋藏相の豫算に對する態度は職を賭してもの悲愴の感があり▲齋藤首相が乘り出すらしいが今議會は大丈夫と見られた內閣の壽命も何だか心許なく▲米や生糸の暴落から農村問題もハヶ間しくなりさうだ▲押日買人氣があるだけに相場のアク拔けは未しの感があり値頃惚れの買氣は仕深び込む處か

山源株式日報
（廿八日正午調）
明糖新　台糖新　日糖
新高新
（以下數字）

り▲壽製作は一擧十圓安の八十圓見當東拓親は一七圓七と二圓安▲滿鐵中新五八圓五と五十錢安第二帝糖が五二圓三新高新が二〇圓五と何れも四五十錢高が目立つのみで買物薄る如く國內海平ら氣配の崩れる格好である

山本株式現物店
京城府明治町一丁目
（以下數字）

期米
押し過ぎて
下澁る

前場　今朝は阪地の手堅き商狀を受けて⑩⑪等から買物注が當二十四圓八十錢中一圓メ三錢先に運れ當二十四圓八十錢と小高く寄付きしも吹值は⑦③等の賣物に二十一錢一圓二十八錢と手緊く小高く寄付きしも氣崩れなしアトは阪地の疊りなき商狀に二十四錢から三錢所に運節保合ひ引際は二十八錢と手緊く前場を終つた

後場　當二〇圓八五錢中二一圓五錢先一圓二六錢と保合裡に寄付き二節の二八錢と依然底堅の感があつた

買上悲觀濃厚

日下神戶市場は雜や玄米が多大に滯貨れ姑許直るにも直れない情勢を見るに至つて居るのみか朝鮮米が六十キロ八圓二十錢そこそこに暴落した事は玄米より遙かに割安となる關係上移出は主に白米で玄米は賣行き不振に依り停滯するの外なき狀態となりつゝあるので今後も同定期は米荒れを齎致しザリ貧は免れないと見られて居る殊に農林省の鮮米買上げが今だ具體化せない事はそれを期待して賣惜んで居る持米筋に取つては豫測を裏切られた形であると同時に月末にかけては世に氣崩れを見るやも知れない狀態である

京城府明治町二丁目三
秋田株式現物店
▲高△安　電話本局四六一番
（以下數字）

觀雜米期

當期米界と云へば大手筋が四ツに取組み寺を開くか赤衣着るか二つ一つの勝負を張つたものであるがこの頃はそんな元氣のある仕手は滅にしたくともなく只十日盤片手にこの米は定期に引合ふとか未だ出合はないとか採算屋許りが集つて賣つた買ふたの採合ひに過ぎない▲こんな事では佛のない寺に參つた時のやうに側から見て面白くもない

る提灯連も米氣がなくて手の出しやうがないから相場も動けず市場が淋れるのは當然である▲當然と云へば農林省が如何に公定價格を決めて內地米を縛つても矢張り良い籾は安いが原則で阪地の相場はとう／＼最低價格を下廻りしてしまつた▲之れと云ふも朝鮮米の買上げを早くやらない結果で商賣上げを實施しないとすると何安くならぬとも限らない

月末煎れ高か

一時籾を定期に採算すると一圓以上利益となる所から採算筋は籾を購入して定期に氣預けする者が續出した結果現在市場に現れて居る籾の數量は十四五萬石にも達する見込みであるが然しこの籾は受渡しの出來ない所から果して定期との利鞘が旨く取れるか疑問視されるに至つて居る殊に現在購入して食入れた籾を先で處分する事になると拵切れ等が甚しくて之等の引物に依り相場が高くなる許りでなく一個有力者が現れて受米の態度に出づる事になると玄米と仕替へねばならぬ關係上其所に手違を生じ賣方に測れを取られる事になりはせぬかと觀測せる向も多い

先行不安で
買上申込殺倒

【東京電話】米穀統制法による米買上げ申込は米價の先安不安のため二十五日以降眼かに殺到し東京、酒田、新潟、小樽、仙臺の五地に於て二日間に七萬七千四百六十依に及び累計十三萬三千四百七依に達した

堂島前場情報

【大阪電話】双方共商專取立てゝ云ふ材料もない只當限納會を控へて目先一波瀾を豫想されるが産地からも相當出廻りもあり有り餘る大米山時代なので戾れば賣米片手の緊き賣物も相當見越されるが一方政府の

仁川（軟化）

丸仁三等二十圓六十錢四等二十四圓三十錢五等二十四圓七十錢不合格米十八圓一等白米八圓二十三錢籾收良種五錢一厘五毛在來種四錢九厘五毛で何れも一二十錢安値である

大豆

龍山三等十一圓九十錢滿長三四等十一圓八十錢金井南市十一圓七十圓六十錢天安四等十一圓五十錢で何れも保合閑狀である

釜山（續落）

各地期米の不勢に氣配二十錢方續落し一方移出筋內地在米激減から入注多買摑みで安値摑ひに手當ありて三十八百二十五枚の取引あり發良三等二十一圓十錢四等二十圓九十錢五等二十圓五十錢不合格十八圓七十錢見當を唱へた

大邱（不味）

目前買上げ說も依然未だ確表されず各地期米の漸落步調を眺めて手持筋も殺から の拗米に手拔け的に賣り際ふ氣配十錢方下追ひ値頃としては相當賈氣濟在の模樣にて發良三等二十圓五十錢四等二十圓十錢見當を唱へた

木浦（引落）

出廻十二輛、直籾の鮨取皆無で埠頭、在庫とも荷閑へ甚だしく定期の不勢に連れ人氣十分方引落し丸木三等二十一圓二十錢四等二十圓九十錢を唱へてゐた

鎭南浦（瓦落）

埠頭における籾の大褥賃に加へ期米はヂリ安を示してゐるので手持も頓に賣氣となり多少の安值を忍んで賣應じて來るので一氣に四、五十錢方下放れ丸ナ三等廿一圓十錢四等廿圓九十錢と唄へてゐた

東京國債市況

甲五分利一〇二圓四〇▲一圓四分利九七六五▲二圓四分利不申▲佛貨四分利一七六四〇

外電（廿八日）

倫敦銀塊	一八片八分ノ三
米棉	一圓安
印棉	七十錢安
スチール株	四三弗丁度
アナコンダ株	一三弗八分ノ七
日米爲替	三〇弗二分ノ一
英米爲替	五弗一二仙丁度
紐育銀塊	四二仙丁度

株式（廿八日）

朝取短期

銘柄		寄付	大引	高値	安値
朝取	前	[illegible]	[illegible]	[illegible]	[illegible]
	後	[illegible]	[illegible]	[illegible]	[illegible]
同新	前	[illegible]	[illegible]	[illegible]	[illegible]
	後	[illegible]	[illegible]	[illegible]	[illegible]
大新	前	[illegible]	[illegible]	[illegible]	[illegible]
	後	[illegible]	[illegible]	[illegible]	[illegible]
新東	前	[illegible]	[illegible]	[illegible]	[illegible]
	後	[illegible]	[illegible]	[illegible]	[illegible]
日產	前	[illegible]	[illegible]	[illegible]	[illegible]
	後	[illegible]	[illegible]	[illegible]	[illegible]
同新	前	[illegible]	[illegible]	[illegible]	[illegible]
	後	[illegible]	[illegible]	[illegible]	[illegible]
拓新	前	[illegible]	[illegible]	[illegible]	[illegible]
	後	[illegible]	[illegible]	[illegible]	[illegible]
鐘新	前	[illegible]	[illegible]	[illegible]	[illegible]
	後	[illegible]	[illegible]	[illegible]	[illegible]

算定と日步

銘柄	算定	日步	代引
朝取	[illegible]	[illegible]	[illegible]
同新	[illegible]	[illegible]	[illegible]
大新	[illegible]	[illegible]	[illegible]
安取	[illegible]	[illegible]	[illegible]
新東	[illegible]	[illegible]	[illegible]
拓新	[illegible]	[illegible]	[illegible]
日產	[illegible]	[illegible]	[illegible]
同新	[illegible]	[illegible]	[illegible]

朝取短期建玉表

銘柄	賣方	買方	總玉數
朝取	[illegible]	[illegible]	[illegible]
同新	[illegible]	[illegible]	[illegible]
大新	[illegible]	[illegible]	[illegible]
新東	[illegible]	[illegible]	[illegible]
拓新	[illegible]	[illegible]	[illegible]
安取	[illegible]	[illegible]	[illegible]
日產	[illegible]	[illegible]	[illegible]
同新	[illegible]	[illegible]	[illegible]

出來高　短期 [illegible] 枚　累計 [illegible] 枚

東京新東取組

賣 [illegible]　買 [illegible]　取組 [illegible]

大株短期

銘柄		寄付	大引	高値	安値
大新	前	[illegible]	[illegible]	[illegible]	[illegible]
	後	[illegible]	[illegible]	[illegible]	[illegible]
鐘新	前	[illegible]	[illegible]	[illegible]	[illegible]
	後	[illegible]	[illegible]	[illegible]	[illegible]
日產	前	[illegible]	[illegible]	[illegible]	[illegible]
	後	[illegible]	[illegible]	[illegible]	[illegible]
新東	前	[illegible]	[illegible]	[illegible]	[illegible]
	後	[illegible]	[illegible]	[illegible]	[illegible]
日零	前	[illegible]	[illegible]	[illegible]	[illegible]
	後	[illegible]	[illegible]	[illegible]	[illegible]

大株長期

銘柄	前寄	前引	後寄	後引
大新	[illegible]	[illegible]	[illegible]	[illegible]
同新	[illegible]	[illegible]	[illegible]	[illegible]
日產	[illegible]	[illegible]	[illegible]	[illegible]
同新	[illegible]	[illegible]	[illegible]	[illegible]
郵船	[illegible]	[illegible]	[illegible]	[illegible]
同新	[illegible]	[illegible]	[illegible]	[illegible]
鐘紡	[illegible]	[illegible]	[illegible]	[illegible]
同新	[illegible]	[illegible]	[illegible]	[illegible]
日鑛	[illegible]	[illegible]	[illegible]	[illegible]
東株	[illegible]	[illegible]	[illegible]	[illegible]
同新	[illegible]	[illegible]	[illegible]	[illegible]

東京現株

銘柄	値	銘柄	値
東株	[illegible]	滿鐵	[illegible]
同新	[illegible]	同舊	[illegible]
鮮銀	[illegible]	同拓	[illegible]
同新	[illegible]	東新	[illegible]
殖銀	[illegible]	富士紡	[illegible]
同新	[illegible]	日石	[illegible]
東電新	[illegible]	鐘毛	[illegible]

東株短期

新東　前 [illegible]　後 [illegible]

期米（廿八日）

朝取仁川

限月	當限	中限	先限
前場（一）	[illegible]	[illegible]	[illegible]
（二）	[illegible]	[illegible]	[illegible]
（三）	[illegible]	[illegible]	[illegible]
（四）	[illegible]	[illegible]	[illegible]
（五）	[illegible]	[illegible]	[illegible]
（六）	[illegible]	[illegible]	[illegible]
（七）	[illegible]	[illegible]	[illegible]
（八）	[illegible]	[illegible]	[illegible]
（九）	[illegible]	[illegible]	[illegible]
（十）	[illegible]	[illegible]	[illegible]
後場（一）	[illegible]	[illegible]	[illegible]
（二）	[illegible]	[illegible]	[illegible]
（三）	[illegible]	[illegible]	[illegible]
（四）	[illegible]	[illegible]	[illegible]
（五）	[illegible]	[illegible]	[illegible]
（六）	[illegible]	[illegible]	[illegible]
（七）	[illegible]	[illegible]	[illegible]
限入値段	[illegible]	[illegible]	[illegible]
取組高	[illegible]	[illegible]	[illegible]
出來高	[illegible]	累計 [illegible]	

東京期米

節	當限	中限	先限
前場 止め	[illegible]	[illegible]	[illegible]
中寄	[illegible]	[illegible]	[illegible]
（一）～（八）	[illegible]	[illegible]	[illegible]
後場 止め	[illegible]	[illegible]	[illegible]
中寄	[illegible]	[illegible]	[illegible]
（一）～（七）	[illegible]	[illegible]	[illegible]

大阪期米

節	當限	中限	先限
前場（一）～（十）	[illegible]	[illegible]	[illegible]
後場（一）～（六）	[illegible]	[illegible]	[illegible]

引跡氣配　二三圓九〇錢

大阪期米噲合

限月	賣方	買方	取組高
當限	[illegible]	[illegible]	[illegible]
中限	[illegible]	[illegible]	[illegible]
先限	[illegible]	[illegible]	[illegible]

各地期米

地	限	前寄	前止	後寄	後止
◇兵庫	當限	[illegible]	[illegible]	[illegible]	[illegible]
◇下關		[illegible]	[illegible]	[illegible]	[illegible]
◇名古屋		[illegible]	[illegible]	[illegible]	[illegible]
◇釜山	當限	[illegible]	[illegible]	[illegible]	[illegible]
	先限	[illegible]	[illegible]	[illegible]	[illegible]
◇大邱	當限	[illegible]	[illegible]	[illegible]	[illegible]
	先限	[illegible]	[illegible]	[illegible]	[illegible]
◇群山	當限	[illegible]	[illegible]	[illegible]	[illegible]
	先限	[illegible]	[illegible]	[illegible]	[illegible]
◇木浦	當限	[illegible]	[illegible]	[illegible]	[illegible]
	先限	[illegible]	[illegible]	[illegible]	[illegible]
◇鎭南浦	當限	[illegible]	[illegible]	[illegible]	[illegible]
	先限	[illegible]	[illegible]	[illegible]	[illegible]

商品（廿八日）

品	節	限	寄付	止め
◇橫濱生絲	前場	當限	[illegible]	[illegible]
		先限	[illegible]	[illegible]
	後場	當限	[illegible]	[illegible]
		先限	[illegible]	[illegible]
◇大阪棉花	前場	當限	[illegible]	[illegible]
		先限	[illegible]	[illegible]
	後場	當限	[illegible]	[illegible]
		先限	[illegible]	[illegible]

○現物最優等五三〇圓

品		寄付	同引	寄付	同引
◇大阪棉絲	十一月限納會	[illegible]	[illegible]	[illegible]	[illegible]
	十二月限	[illegible]	[illegible]	[illegible]	[illegible]
	一月限	[illegible]	[illegible]	[illegible]	[illegible]
	二月限	[illegible]	[illegible]	[illegible]	[illegible]
	三月限	[illegible]	[illegible]	[illegible]	[illegible]
	四月限	[illegible]	[illegible]	[illegible]	[illegible]
	五月限	[illegible]	[illegible]	[illegible]	[illegible]

品	節	限	寄付	大引
◇大阪人絹	前場	當限	[illegible]	[illegible]
		先限	[illegible]	[illegible]
	後場	當限	[illegible]	[illegible]
		先限	[illegible]	[illegible]
◇大阪砂糖	前場	當限	[illegible]	[illegible]
		先限	[illegible]	[illegible]
	後場	當限	[illegible]	[illegible]
		先限	[illegible]	[illegible]

金融（廿八日）

◇日銀帳尻　發行高、正貨準備、預金高、貸出高 [illegible]

◇東京コール　翌日拂、無條件、普通 [illegible]

◇鮮銀帳尻　發行高、正貨準備、發行餘力 [illegible]

◇鎭平銀　前日 [illegible]　本日 [illegible]　當限 [illegible]　先限 [illegible]　現物 一五一一圓

明暗旗本男
（68）

大島多慶夫

（畫）寺田英三

用人の苦忠（一）

木立に夕風がおとづれて、隣の鄉の蝉しくれの聲にそゝられる七月末の暑さも、そよ／＼と涼つた夏を浴びた鄉の聲が悲しく夜音をつげると、萬物はやうやく蘇生つたやうに生々とうごく。

所所のために、屋敷のうちもの自己の家に引籠つてゐる水野家の用人市兵衞は、めつきり憂愁がその皆に積み込んだ眼と、とんがつた雨の骨にあり／＼と見えてゐる。

重兵衞は緣側に腰をおろして、次第に迫つてくる夕闇を、たゞ漠然とながめて、何ごとか思案にしづんでゐる。老いたる身のそれは無理もない。貧しい主家の經濟をたくみに切盛りして、十郎左衞門にさほど不快の感じも與へず、何とかして本家の水野但馬守の鍔に

代表的なら漬は
殖產なら漬
永樂町市場
本舖 田中漬物店

から頭をもたげて、主水の消息を案じてゐる。

勝手の方に吉野家へ嫁入つた娘のおすみの聲が聞えた。

『おや、おすみだな』

から思つてゐると、間もなく娘のおすみは、顏型の崩れも構はず に、蒼白な顏をして、おど／＼と父親の方へ寄つて來た。

『御父樣、まあ、くらい所に何をしてゐらつしやいまする』

と、おすみはつとめて淸音いた口調で口を利いた、どこか娘の方には憂色がこもつてゐた。

『おすみか、どうしたのぢや、今頃』

『え、御父樣、主水殿が歸つては困りませぬか』

『いや、戾つては困らぬ、また私もあんな親不孝ものは、あんな不忠者は家へ戾つてもらはふとも思つて困らんぞ』

『御父樣、それは貝所の眞の心でございまするか』

『嘘も眞もない。不埒者は我兒とは思はれんのぢや』

『いゝえ、私は貴のお言葉とは思はれませぬ。たゞ御主上さまへの『理』に、世間への體裁にそんな心にもない嘘を仰有つてゐらつしやるのだと存じます。まあ御父樣――』

重兵衞は橫を向いて、心の眼で泣いてゐる顏を見せまいとした。

どこから迷ふて飛んで來たか、たつた一つ蛍が鄉の間がくれに冷く光つてゐる。おすみはふとその方へ眼をやつたが、また父親の苦しげに懈む顏を夕闇の中で見て、今日わざ／＼云はふと思つて來たことを躊躇つた。

『おすみ』と、重兵衞はいかにも澁嗣なさ相に、胸に手を置いて考へてゐるおすみの顏を見返した。

則ふやうに眼にしみを除く聲遊、見るから此頃は頭髮に白いものが殖えて、顏の皺に用人の苦しい勤めがふかく刻まれてゐる。それにもう一つ重兵衞の心を苦しめてゐるのは、たつた一人の男の兒である相良人の主水が、自己の膝元からとび出して家へ歸らずに、姉の嫁入先の厄介になつてゐることであつた。

そして、重兵衞は心のうちで、總の悔みもいゝ。だが御主人樣の總人に橫戀慕をして親の家をとび出すなどとは以てのほかのことぢや。

と、勤勉い質であるだけに、兒の可愛さよりも、御主への忠義の方が勝つた矜持に支配されて鬪へてゐるのであつた。

どこかに夕立があると見えて、一陣さつと冷い風がかすめて吹く風が秋らしい涼しさをはこんで來た。遠くおどろ／＼と雷の鳴つてゐる音さへ聞えた。もうすつかり陽は秩父の山の端へしづんで、雀色の帷はとつぷりと下されてしまつた。

『俺は何をしてゐるんだらう』

と、さすがに、憎い兒の仕打ちを怨む間にも、親の慈悲は心の隅

京城名物栗饅頭江川

完備病室
一般外科・傷害外科
內臓外科・整形外科
稻田外科
京城府本町一丁目（大和ビル入口）電話本局一五四六

寄贈

京城日報
朝刊 本紙朝夕共十二頁
京城府太平通一丁目 發行所 合資會社京城日報社
編輯兼發行人 吉田 秀次郎 印刷人 小川 三之介

國際評論 十二月號

經濟國家主義と日本貿易……笹原正志
英國通商政策の新傾向……小野道三
第五回太平洋會議の全貌……浦松佐美太郎
米露提携と日滿國防への影響 陸軍大佐 菅原彦三郎
米國の對露承認の持つ意義 法學博士 稻原勝治
聯盟及び軍縮會議脫退に就て日本國民に訴ふ ドイツ大使 エ・ア・フィレッチ
滿洲に於ける門戸開放主義の撤廢 東大教授 法學博士 立作太郎
政黨聯合を如何に見るか 床次竹二郎
◇支那遊記……小室翠雲
滿鐵改造問題の展望 西鞍山子
宋子文辭職と內外への波動 朝日新聞 樋田實
支那に於ける航空事情 外務省 村瀬元
議事堂放火事件公判傍聽記 在ベルリン 鈴木東民
ヘンリ・ルイス・メンケンに就て 東京日日 水戶政治
愛國政治家サロー首相 朝日 長谷川才治

十二月號
スプフリ
クラッフ
特別赤旗極東軍の創立四週年（トズ誌）
滿洲に惱むアメリカの鎔達（ポスト紙）
ドイツの新經濟政策（ニュース誌）
支那のニラ運動（タイムス紙）
イラク國の石油（スタア誌）
パードの南極征服（ダイジエスト誌）
▽政界政情漫畫
▽世界の輿論
▽世界の出來事
▽世界日記
▽名士と似顏
稻原勝治 近藤義晴 平田晉策 富士辰馬 茂森唯士 中平亮

定價五十錢 送料三錢
三二〇頁 菊判
東京市麴町區內幸町一ノ三大阪ビル
日本外事協會發行
振替東京一九一五五

世界知識 十二月號

日露關係
▽米露復交とソ聯極東政策の轉換
▽複雜なソ滿國境及水路問題
▽日ソ開戰と兩國の取るべき作戰
▽北滿鐵道問題の經過と前途
▽北滿鐵道及樺太油田問題
▽ソ聯の對滿赤化包圍工作狀況

獨逸聯盟脫退後の歐洲政局大座談會

世界情報
▽デリー會商の歸結 森田久
▽フランスの政界 町田梓樓
▽米國の農民運動 米高田元三郎
▽日米仲裁判條約 米田實
▽四川共產軍發展 村田孜郎
▽宋子文の辭職 中山優
▽フランス大蔵落の眞相 千葉東洋男
▽支那の復興四ケ年計畫 金子二郎
▽列國對滿投資の現勢 田中九一
▽ナチス突擊隊の話 荻三郎
▽米國の太平洋岸防備 北野龍
▽米國海軍の首腦者 野間久治郎
▽雲南の最近事情 パートン

滿洲國の守り松花江江防艦隊 桑原圓通
ナチスの反逆者懲治所 藤田進一郎
風光明媚なスウェーデン紀行 圓地與四松
アフリカ奧地の象狩り 白山

定價一部八十錢 送料三錢

科學画報 十二月號

▽世界文化史に見る「貓」の物語 加茂儀一
▽金歯の始めと最近の義歯技術 黑澤佐太郎
▽科學的に見た「除夜に撞く鐘」 杉山仙太郎
▽宇宙膨脹の新創生觀 竹內時男
▽大科學者ノーベル百年祭 石上遠也
▽聖書に現はれた金屬の話 石井茂雄

最近の發明界座談會
特許局幹部諸氏選出の本誌獨特の座談會、發明界の趨勢を知らんとする人發明に志す人々無二の好讀物として推薦す

▽地球磁氣變化と其原因 二階哲二郎
▽地球を出た電波の行衞 鈴村昇
▽魚も棲まぬ不思議な死海 渡邊萬次郎
▽地球の內部は何うなつてゐる 後閑文之助
▽バード少將の第二次南極探險 池上二郎
▽最新の自動交通通信機 藤井陽

▽雪の科學 菊池鷲平
▽金のアラスカ 信夫次郎
▽煙火の昔と今 糸満宏
▽滅び行く大蟇 已賀千尋
▽果實のエッセンス 多崎純
▽便利な電氣家具 仲川泰正
▽溫浴と冷浴 加藤俊夫
▽一年生と多年生 清水甚夫
▽巨大なダム工事 藤田行藏
▽最近のマイク解剖 古澤匡一郎
▽重力應用の大時計 內藤芳夫
▽ヴイオリンの科學 中村圭
▽英領ギアナ探險 鈴木良太郎
▽十二月の星空 鈴木敬信
▽毒ガス 街田井重次

定價一部八十錢 送料三錢
東京・神田錦町一丁目 新光社 （振替東京四三二四〇）

萬黒燒製造所元祖 京城太平通（ノ一三） 電話光化門一五六八 小松商會

資本金 五百萬圓
一、當會社は確實を本旨とし御便利に業務御取扱可申候
一、當會社は損失を公平且つ迅速に支拂可申候
電話又は御一報次第社員參上可仕候
日本共立火災保險株式會社
朝鮮出張所 京城府本町三丁目二九番地（電話本局長二五六六番）
取締役會長 原錦吾
出張所長 三鍋才次郎
鮮內代理店所在地 京城、仁川、水原、清州、公州、大田、江景、鳥致院、全州、群山、裡里、光州、木浦、麗水、順天、大邱、浦項、晉州、統營、釜山、馬山、鎭海、元山、咸興、新義州、平壤、鎭南浦、城津、會寧、羅南、清津、雄基、沙里院、海州、兼二浦

國歌大系 校註

豪華廉價版 全二十八巻

□□□募集

備ふべき歌道の經典 大唯一の和歌の實庫

行詰つた思想界の轉向と國學の復興、それに伴ふ國文學研究の躍進、その過程に於て和歌の研究は最も重要な一科目を構成する。而して本大系は之を指導する唯一最大のテキストである。上下千數百年間のあらゆる歌聖の歌書家集は悉く網羅され、原本との校訂を嚴密にして之を系統的に排列し、各專攻學者の丁寧深切なる註釋と詳密なる解題解說を加へ、學界に比類なき大索引を附して溯原援用の索出を便にする等、何から何まで行屆いて間然する所なき歌道の大經典、而も空前の至廉會費なる豪華高級本である。

組織の精密と體系の完全　久松潛一

和歌は日本文學の諸形態の中で最も長き生命を有して居り、それだけ日本の民族精神、傳統精神がより多く現れて居る。かくの如く和歌は長き生命を有して居るだけに和歌に關する典籍は極めて多くまたその典籍の刊行されたのも尠しとしない。さうして是等の典籍や和歌史的體系のもとに刊行されたのは日本歌學全書、續日本歌學全書や國歌大系、續國歌大系があつたが、近時に至つて國家大系は更に組織を精密にし、體系を完全にし、これに校註を加へて刊行された。もとより完全を望めば限りないが、尠くも現在有し得る最も規模の大きい組織的な歌書の體系であると云ふことは出來る。一貫して精密なる解題の加へられてゐること、和歌史年表や索引の加へられてゐることも特質とすべきであり、また歷代和歌勅選考や風葉和歌集などが加へられて居るのは、私どもにとつてどんなに有難いか知れないところである。

然るに日本的自覺の高まつてきた今日、質を低くして一層ひろく普及させようとされるのは、何より意義すべきである。和歌を知らんとするものは云ふまでもなく、日本民族を知り日本文學の粹を明らかにしようとするものにとつて、必ず備ふべき好叢書であると信ずる。

親切な解題と完全な索引　土岐善麿

紀記萬葉集の古から明治大正に至るまで、日本人にとつて最も大きな文化的遺産の一つである和歌は質的にも、量的にも驚異すべき傳統性の發展といはなければならぬ。特に日本精神の探究宣揚が、今の時代の切實な要望となりつゝあるとき、この和歌の考察と究極することなくしては、眞に日本及び日本人のことは到底與らないといつてもいゝ。然しこのことは是非とも必要であると共に、また非常な努力のいることで、體系的にまとまつた文獻によらなくては、徒らに勞多くして效少なきを嘆ぜしめるであらう。國歌大系が世に現はれて以來、その編纂の整備と校訂の嚴正と內容の豐富によつて一般の研究乃至鑑賞にどれほど尊重せられたかは既に定評がある。殊に簡明な註解と親切な解題と完全な索引に對してはわれわれが常にひそかに感謝してゐるところである。

監修
文學博士 內田 貫
文學博士 上田萬年
文學博士 笹川種郎
文學博士 新村 出
文學博士 關根正直
文學博士 藤村 作
文學博士 藤井乙男
文學博士 三上參次
文學博士 和田英吉
文學博士 尾上八郎

全廿八巻の書目
第一巻 古歌謠集
第二巻 萬葉集上巻
第三巻 八代集上巻
第四巻 八代集
第五巻 十三代集一
第六巻 十三代集二
第七巻 十三代集三
第八巻 十三代集四
第九巻 御撰・六家集上巻
第十巻 六家集下巻
第十一巻 三十六人集・六女集
第十二巻 中古諸家集
第十三巻 近古諸家集
第十四巻 近代諸家集一
第十五巻 近代諸家集二
第十六巻 近代諸家集三
第十七巻 近代諸家集四
第十八巻 近代諸家集五
第十九巻 明治諸家集
第二十巻 大日本和歌集上巻
第廿一巻 大日本和歌集下巻
第廿二巻 風雅和歌集
第廿三巻 和歌史年表
第廿四巻 綜合索引一
第廿五巻 綜合索引二
第廿六巻 綜合索引三
第廿七巻 綜合索引四
第廿八巻 綜合索引五

■第一回配本 八代集上巻
勅撰集の第一冊である。古來歌道の最高經典として尊重さる〻古今和歌集を初め、後撰和歌集、拾遺和歌集、御拾遺和歌集の四大歌書を収め適切なる頭註をなしたもの。

全國書店にて實物を御覽あれ。

內容見本 申込次第進呈

〆切・十二月十日

◆豫約規定
體裁 四六判背革總クロース裝菊版、本文九ポイント活字組一冊平均九百頁の大冊揃ひ
會費 一分拂 每冊金貳圓五十錢（送料各冊一錢）
　　 一時拂 前金六十三圓
申込金・二圓五十錢（最終の會費に充當）
卷數 全廿八卷 昭和八年十一月第一巻を配本し、三巻まで毎月一冊、四巻より毎月二冊配本

東京・神田・錦町
振替東京四五三四〇
電話神田代表二三〇六
誠文堂

藥 卸問屋

皇道進越中円予業營 京城南大門通二丁目
株式會社 新井藥房
電話 本 九〇四一・〇六八〇
　　 九〇四三・四四〇八
振替京城一六一番

資本金壹千貳百五拾萬圓
災火濱横
京城鍾路一丁目 支店

十 キリスト教のことは新生會へ
明年十二冊封入申込み次第費用豐彥氏著『神に依る新生』並びに本會規則書御送りします
京城府鍾路三三
京城新生會

皮膚泌尿花柳病
醫學博士 渡邊晋
京城黃金町入口 日本生命隣
診察 十二時午マデ及ビ夕刻

◎義手足 五拾圓ヨリ、各種御用
◎小兒用脚彎曲金 貳四圓八拾錢ト
◎背腹脚ヲ用テ、セキズイ病モ器械術
如何ナル不具者モ文治ス

京城府長谷川町（公會堂前通）
專門製作 高野製作所
振替京城一二二六番

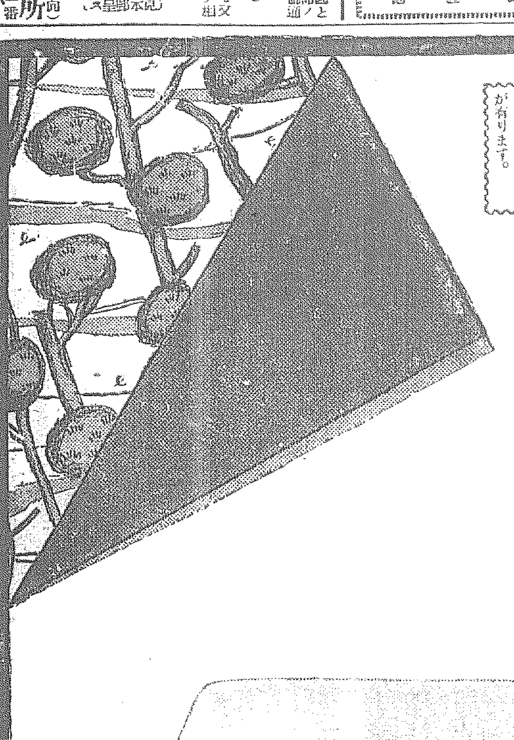

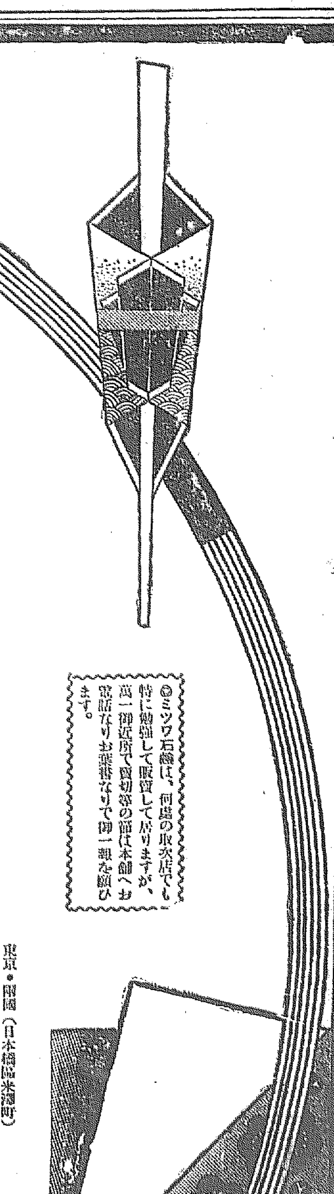

三倍も永保して德用な
◎ミツワ石鹸

御歳暮の御進物に

毎度、御用命を賜り忝く御厚禮申上げます
當年もまた御歳暮の御贈答用として不相變御註文の程を偏へに希ひ上げ奉ります。

各家庭の御贈答に實用向好適品

◎ミツワ石鹸
洗ひ流す時にヌラ〳〵してサラリと落ちず、又は生臭い悪臭があり、溶崩れたりなどするのは普通品です。
は洗つた後が、ガサつかずぬらつかず、柔軟と艶へ、中途に溶崩れず三倍も保つ、優秀經濟な高級石鹸です

◎ミツワ石鹸徳用大形は三箇函入半打函入、一打函入の三種がございます。從つて御贈答用としては三箇函入包、半打函入包、一打函入包の各種が有ります。

不斷の品質向上の爲ミツワ化學研究所に於て日夜科學的研究に盡しつゝある主要なる技術家諸氏
理學博士 小平勳氏
藥學士 河村正健氏
農學士 三俣次郎氏
工學博士 野中正夫氏
工學士

ミツワ石鹸 サーワ白粉
發賣元 ◎丸見屋商店 東京・兩國（日本橋區米澤町）
電話浪花代表三〇・四四八・四四六一
振替口座東京七一〇 電略◎ミヤ

◎ミツワ石鹸は、何處の取次店でも特に勉強して販賣して居りますが、萬一御近所で賣切等の節は本舖へお電話なりお葉書なりで御一報を願ひます。

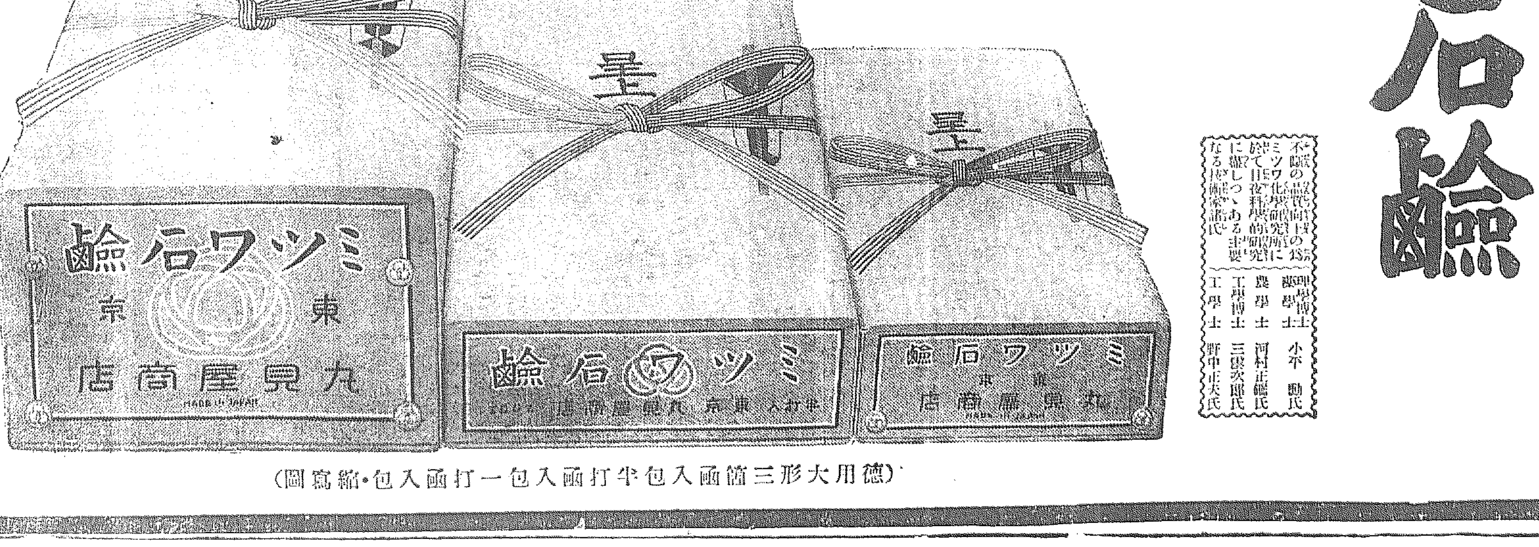

（德用大形三箇函入包半打函入包一打函入包・縮寫圖）

L.36

藏相の態度依然强硬で 何等の進展を示さず

昨日の高橋、大角兩相會見は 政治的折衝に入らず散會

【東京電話】昨二十八日午後一時から行はれた豫算復活問題に關する高橋藏相と大角海相との會見は、單價切下問題に關して海軍側の說明があつたのみで期待された藏相と海相の政治的折衝に入らずしてあつけなく散會した、齋藤首相が高橋、大角兩相の會見まで漕ぎつけたのは兩者に歩み寄りの機會を與へ、懇談的な意見の交換を行ひ諒解を深めしめんとしたものであることは疑ひない事實であるが、兩者會見の結果は藏相が依然として强硬で事務的に何度單價問題の話を聞いたところで同じだといつた態度であつたゝめ、海相もさらに話を進める譯に行かず、また下手に話を進めて政治的折衝に入り拔き差しならぬ破目に陷つてはならぬとの考へから、兩者の會見は豫算編成には何らの進展をもたらさず、むしろ徒勞に歸した觀がある=寫眞高橋藏相(上)と大角海相(下)

兩當局の懇談內容

【東京電話】海軍省復活要求に關する大藏海軍兩當局の會合は高橋藏相、大角海相並に大藏省の黒田次官、藤井主計局長、賀屋豫算課長、海軍省の荒木第一課長、武井艦政本部員等出席の上二十八日午後一時より首相官邸に於て行はれた、兩者とも連日揉みに揉んだ問題だけに頗る愼重に意見の交換が行はれ、先づ大藏省藤井局長より海軍豫算の査定理由殊に單價切下をなすに至つた根據について

一、この單價切下によつて計畫が遂行出來なければ追加豫算で要求するか他に方法を講ずるがよいと思ふ、更に單價切下が絶對出來ない場合は第二次補充計畫遂行の結果は數億の金額となり今年度のみの問題でないから大藏省としては要求を承認し得ないものである

と査定の理由を詳細に說明、更に現下の財政狀態をも說明し査定案を承服されたい旨力說したるに對し、海軍側荒木第一課長は

兵器の進歩及び精銳なる器材を作るには單價切下には絶對服し得ない

と述べ、武井艦政本部員より

現下の情勢より國防充實の必要あり

とて現下の製艦材料の價格及對策について詳細說明するところあつた

何となく 心配

三土鐵相語る

【東京電話】廿八日の高橋藏相大角海相の海軍豫算復活に關する第一回會見に關して三土鐵相は語る

今日の會見は政府が海軍問題に付て最も愼重な態度を執るため行はれたもので、謂はゞ高橋藏相に念のためにもう一回海軍側の最後的言ひ分を聽いて貰ひたいといふのであらう、自分は未だ高橋藏相に會つてゐないから明言は出來ないが、高橋藏相も閣議前齋藤首相と十分話をされてゐるから、多分今日(二十八日)か明日中には海軍の復活要求に就て決定するのぢやないかと思ふ、今後問題が起れば自然大角海相は大藏大臣を訪問し政治的折衝を行ふであらう、唯々今日の會見が餘り短かゝつたのは何となく心配だ

く纏りさうにも思はれるが未だ中心に觸れてゐないのだから何とも斷定することは出來ない、從つて自分が乘り出すや否やそんなことはまだ判つたものではない

復活要求は 是非貫徹

後藤農相談

【東京電話】農林省豫算復活に關し後藤農相は廿八日閣議後齋藤首相と會見したが次の如く語る

總理と交渉した點は言ふことが出來ぬが、總理は海軍豫算の成行を非常に心配して居られた、自分は農林省要求の復活豫算につき總理の考慮を求めた、何れ海軍豫算が片づいた後に農林省豫算について政治的交渉を試みる方針で、一兩日中海軍豫算が目鼻つき次第高橋藏相と會見して是非とも復活要求を貫徹するつもりである

後藤農相 首相と會見

【東京電話】後藤農相は二十八日午後零時半首相官邸に齋藤首相と會見し、農林省豫算二千八百萬圓の復活要求は農村救濟のため是非とも必要なる旨を述べ、首相の考慮を求むる處あつた

外務最後案

重光次官提出

【東京電話】重光外務次官は二十八日午前十時黒田大藏次官を訪問し、外務省明年度豫算の復活要求につき外務省の最後案として

一、救恤金 三百萬圓

一、外交工作費(移轉罹金を含む)六百萬圓

を提出し大藏當局の考慮を求めた、尙天羽情報部長も正午藤井主計局長を訪問し復活要求につき說明を與へ正午過ぎ辭去した

三巨頭逮捕令

【上海廿七日聯合】國民政府は軍政當局に訓令し陳銘樞、李濟琛、陳友仁三氏の逮捕を命じた

考査部案 分課規程決る

案文を整理の上樞府に提出 來月中旬には實現か

【東京電話】外務省考査部案は二十七日の外務省關係考査委員會において意見一致を見たので、外務省では二十八日省議部會議の結果左の如き分課規程を決定し、午後法制局に送附し案文整理の上樞府側に提出することゝなつた

一、部長(勅任官)一名を置き五課を設くること

一、五課は一課を總務としアメリカ關係、歐洲關係、ロシア關係、極東關係につき各一課を設けること

一、考査部の職能は外交案件の基本的調査を爲すこと

尙外務省當局は右分課規程の提案により、樞府側に對し今週中にも本件審査委員會の開催を申請する筈で、來月中旬には右案も實現されるものと期待されてゐる

誠意を認めず 印棉不買斷行

我三團體聲明を發す

【大阪電話】紡績聯合會、綿絲布同業會、棉花同業會など綿業關係團體は廿八日綿業會館に緊急聯合特別委員會を開催、同日外務省より移牒されたインドに於ける官民協議會に關する狀況を中心とし近來になき緊張を示し意見の交換を行つた結果、當業者としては著しく態度硬化し、同問題三團體の名において重大聲明書を發表すると共に斷乎印棉不買を繼續し、場合によつては民間代表の引揚げを決するかも知れぬ空氣を示してゐる

聲明書 我政府代表が印度側に提示した最後案なるものは、我當業者の眞に忍ぶべからざる讓歩を敢てしたもので到底我々の承服し難きものである、然るにこの案にさへ同意を躊躇するはインド側において毫も協調的精神なきものと認む、我々は既定方針に則り印棉不買を斷行するは勿論、我々の代表引揚げも辭せず

右聲明す

昭和八年十一月二十八日

紡績聯合會

輸出綿絲布同業會

日本棉花同業會

閣議決定人事

【東京電話】二十八日の定例閣議で左の人事を決定した

特命全權大使 有田八郎

兼任特命全權公使(一等)ルクセンブルグ駐劄

名古屋醫大教授 林 茲之助

任千葉醫大教授(二等)

京都帝大教授 野村龍三郎

同 佐々木申二

東北帝大教授 西 恭助

同 大類 伸

北海道帝大教授 兒玉作左衞門

東京醫大教授 森田 秀春

新潟醫大教授 及川 周

岡山醫大教授 清水 多榮

敍高等官二等(各通)

內務省技師 物部 長穗

社會局部長 富田愛次郎

奈良縣知事 久米 成夫

山形縣知事 石原雅二郎

福岡縣知事 小栗 一雄

陞敍高等官一等(各通)

南洋廳法院判事 松野 祐裔

任判事

鮮米冬場運賃 艀開き決定

爾餘の細目も同時に

鮮米冬場運賃は標準運賃決定後二十七日引續いて各港艀開き及び其他細目について協議の結果次の通り決定し、商議代表等は二十七日夜夫々歸城した

一、各港艀開き、木浦の低減要望があつたが輸送大局よりの硬論に葬られ仁川、群山、木浦同率となつた

十二月中鮮米運賃

關門阪神向け▲新義州より九三圓▲南浦八四圓五▲仁川、群山、木浦八〇圓▲釜山六三圓▲馬山六六圓

一月より四月まで運賃

關門阪神向け▲新義州渡九六圓▲南浦八七圓五▲仁川、群山、木浦八三圓▲釜山六六圓▲馬山六九圓

二、氷保險料增、南浦の結氷期四圓上げのアイス割增率加問題は、本年より更に保險料增加にあるためこの主張あつたが、鮮航同盟會より海保側に更に交渉してその後において決定することとなつた

三、南鮮プール問題 南浦釜山、馬山積取りは上記運賃により鮮航、郵船、澤山、辰馬の四社設取に決定

四、內地荷主側と殺糖と內地移入商との協議で殺到問題が出に二分五厘讓歩して割戻しの六分五厘を與ふるに決定して解決

親日に反對

福建政府對外策

【上海廿七日聯合】福建新政府は廿四日新政府の對外政策に關する英文の聲明書を各國公使館に發附した、その要旨は蔣介石氏の親日政策に反對したものである

汪行政院長 南昌に急行

【上海二十八日聯合】福建問題對策協議のため蔣介石氏の招電に接した行政院長汪精衞氏は、上海にあつて軍資金調達のため銀行團と折衝中の財政部長孔祥熙氏を同道し二十九日南昌に急行することゝなつた

市況

【東京電話】東株無理な問題の成り行と共に內外の情勢も益々面白くないので、本日の市況は遂に買方の大崩れ氣投出し殺到に假然總崩れの樣相を演出し東新は新甫の大崩落あつた、鐘紡四十錢安、新甫三圓八十錢安、その他も二、三圓崩れ、鐘紡は一時二圓八十錢方暴落し東株は四圓十錢安、新東は五圓五十錢安に引けた

白熱化した論爭

反對論をものともせずに 米大統領の通貨政策强行

【ワシントン廿七日聯合】民主黨の大立物スミス氏の放つた通貨政策反對の巨彈を契機として、全アメリカは今や朝野をあげて通貨政策論爭の渦中に投ずるに至つたが、ルーズヴエルト大統領は一部輿論の猛々たる反對あるにも拘らずあくまで商品ドル政策を斷行せんとするものゝ如く、財務長官代理モーゲンタウ氏がわざ〳〵ウオームスプリングスの別莊に赴き大統領と協議を行つた結果公表せられた復興金融會社の金買上値段は依然として一オンス三十三ドル七十六セント据置となつた、モーゲンタウ財務長官代理はわざ〳〵スプリングスに赴き輿論の動向に對し通貨政策を如何に指導すべきかにつき大統領と協議を遂げたもので、右會談後二時間にして公表せられた金買上値段はロンドン市場の二十七日の金塊相場三十二ドル八十三セントに比し凡そ一ドル高の三十三ドル七十六セントと据置となつたのは金買上値段吊上によりインフレーション政策を維持せんとするルーズヴエルト大統領の意圖を明らかにするもので、ルーズヴエルト大統領の通貨政策が容易に動かし難いものであるにもかゝはらず、インフレーション政策乎價切下政策に對する反對は猛烈を加へ二十七日政府の金買上政策は復興金融會社法違反だとの提議が提出せられ物議を醸してゐる

右提議は最近ルーズヴエルト大統領の通貨政策に不滿を抱きウデイン財務長官の辭職とともに辭職した前財務次官エチエーソン氏の發表したものだといはれ、右提議によれば復興金融會社法律顧問リード氏が法律的見解から懸念し金買上政策の合法性を主張する等ルーズヴエルト大統領の通貨政策をめぐる論議は今や白熱點に達するに至つた

日佛對滿事業

「公司の概要」

【新京二十八日電通】フランス經濟使節團代表アンドレ・ド・ジユイエ氏等のフランス財閥對滿投資團は日佛對滿投資調査會小林順一郎、横山洋雨氏の協力の下に遂に實現の運びとなり茲に日佛合辦の株式會社日佛對滿事業公司(資本金十萬圓)が設立されることになつた、而して二十九日の滿洲國重役會は新會社の定款を附議可決し茲に列國の對滿投資の魁としてフランス資本の滿洲進出が實現されこれによつてフランスの滿洲國承認は事實上成立することになつた新會社の概要左の如し

一、名稱 日佛對滿事業公司

二、資本金 十萬圓拂込八分(日佛折半)

三、本社大連 支社新京

四、投資事業 土木建築事業並に物品販賣業

五、役員 社長(日本人)副社長(フランス人)その他の重役(日佛折半)

成果を收めた 貿易懇談會

滿洲國東亞產業協會滿日本產業經濟視察團一行の入城を機として朝鮮貿易協會、京城商工會議所、及び京城府財聯合主催のもとに行はれた鮮滿雙方關係官民有力者四十名を網羅する鮮滿貿易大懇談會は廿八日午後一時十五分から京城銀行集會所に於て開會されたことは夕刊所報の通りだがまづ朝鮮側より賀田商議會頭、滿洲側より兒玉滿洲輸入商組合聯合會理事の一應の挨拶がなされた後次の如く夫々雙方の概略に關する簡單な一般的說明が試みられ直ちに質問應答に入り多大の收穫につき愈よ懇談會に入り活潑な意見交換を納めて午後五時半閉會した

一、關稅問題に關して 滿洲國財政部事務官大連稅關鑑定官 米良重德氏

一、一般商品の取引に關して 日滿貿易商品陳列所長 矢部倫吉氏

一、東亞產業協會に就て 東亞產業協會 小川增雄氏

一、朝鮮の工業に就て 本府商工課長 山澤和三郎氏

一、朝鮮貿易協會に就て 貿易副會長 戸島祐次郎氏

說明を聽いた丈 意見は述べぬ

公債は無茶に發行は出來ない 會見後 高橋藏相語る

【東京電話】高橋藏相は二十八日首相官邸に於て大角海相と會見し海軍省の荒木主計少將から單價引下問題の說明を聽取したが、右說明は既に大藏事務當局より聽取してゐる何等これを以て解決の斷案を下す譯には行かないと頗る緊張した面持で官邸を引揚げ、藏相官邸に入り左の如く語る

本日閣議前總理と會見したがその內容は言はれない、午後は大角海相と會見したが艦政本部の人達や荒木主計少將から單價問題について說明を聞いただけである、勿論自分はこれに對し意見は述べなかつた、藤井主計局長より大藏當局の査定案を聞いた上、若し決定すれば本日或は明日にても總理に會つて報告し明日でも出來るなら臨時閣議を開いて貰ふ樣にしたい、自分は如何なる時でも國の企であるといふことを忘れて貰ひたくない、世間では誰らでも公債を發行すればよいではないかといふ人もあらうが、公債を發行してもその消化力が國民にあるかといふことをよく考へなければならぬ、消化力以上に通貨が膨脹すれば物價が高くなり、從つて中產階級の生活が困難となり益々失業者が殖えるといふことを考へて貰はなければならぬ、昔武士の諺にも「怒るな、焦るな、恐れるな、侮るな」と云つてゐるその點をよく考へて欲しい、又世間では增稅してはどうかといふ者がある、併し增稅を全部しても一億一千萬圓位しか出まい、さうして之に依り受ける中產階級の苦痛は大したものである、それより現在の情勢で置いて明年まで待てば自然增收が一億圓を見積れるのであるから、その方が餘程得策なのである

藏相とは何等 話し合はぬ

荒木主計少將が說明 大角海相は語る

【東京電話】二十八日午後首相官邸にて高橋藏相と會見した大角海相は語る

定例閣議前自分から高橋藏相に對して問題の單價切下げに付きもう一度海軍側の事務當局の說明を聽いて貰ひたい旨を申出た結果、荒木主計少將から右問題につき說明した譯で、自分もこれに立會つたが藏相とは何等話し合ひしなかつた、なほ今後會見する豫定は今のところない

陸軍豫算 省議

【東京電話】陸軍では廿八日午後五時より陸軍大臣室に豫算省議を開き同六時半散會したが、陸軍豫算に就いては大體荒木陸相の政治的乘り出しを待たず事務的折衝のみで解決を見得るやの情勢である、右豫算省議終了後荒木陸相は陸軍豫算に就いては何とかうま

行幸を仰ぎ 陸大卒業式

二十九日舉行

【東京電話】陸軍大學校の第四十五期卒業式は畏くも 天皇陛下の行幸を仰ぎ二十九日午前十一時十分から同校講堂に於て舉行されることゝなつた

天皇陛下には午前九時十分宮城御出門、同校に行幸遊ばされ、次いで三宅坂の參謀本部に行幸御覽を召され午後一時二十五分還幸の御豫定に承る

陸大優等生

【東京電話】陸大第四十五期卒業式は二十九日行はれるが優等生氏名左の如し

野戰重砲兵第一聯隊 砲兵大尉 服部 福人(原籍山口縣)

步兵第卅八聯隊 步兵大尉 櫻井 敬三(原籍山口縣)

野砲兵第一聯隊 砲兵大尉 於田 秋光(原籍大分縣)

步兵第廿七聯隊 步兵大尉 島貫 武治(原籍宮城縣)

野戰重砲兵第八聯隊 砲兵大尉 牧 達夫(原籍石川縣)

步兵第卅八聯隊 步兵中尉 山本 林吾(原籍山口縣)

復活承認總額は 六千餘萬圓か

其半額以上は海軍へ 愈よけふ藏相の決裁を仰ぐ

【東京電話】復活要求交渉停頓して以來大藏海軍兩者の對立は今や海軍側の面目問題と化してをり、高橋藏相は大藏省側がこの際幾分の讓歩をなして若干の復活を認めれば何とか妥協の途を講じ得べしとの見込みつき、廿八日の大角海相、高橋藏相の會見となつたものであつたが、この政府的考慮の下に復活要求の強議を行つた結果、各省合せて總額六千餘萬圓の復活を承認し、その半額以上を海軍省に割當ることになつた模樣である、荒木主計局では其儘同日について強議の上、廿九日午後までに藏相の決裁を仰ぐことゝなつた、而して藏相はこの再査定案を齋藤首相に報告すると共に、主計局をして各省に內示交渉せしめる意向である、從つて政府の豫算閣議は卅日となるべく各省側に於て一應の異議はあるとしてもこの程度の復活を以て解決するであらうと見らるゝに至つた

藏相最後の肚

廿一億に喰止む これが最後の一線

【東京電話】高橋藏相は廿八日午後五時より黒田次官以下を官邸に集合せしめ、海軍省の復活要求に對する藏相の肚を明かとして行つた、而して復活要求に對する高橋藏相の最後の肚は農林省の要求を含めて他の各省の復活に對して査議を行つた、而して各省の復活要求に對するものを含めて豫算總額を廿一億圓に喰ひ止めんとするものであり

一、當初査定原案は廿億一千七百萬圓

一、親附帶等の追加豫算計上の分二千餘萬圓を除き結局復活承認額を六千餘萬圓に止めんとするものであり、內海軍省が半額以上を占めてゐる、藏相は最初豫算額を前年度の二十億六千萬圓を目標としてゐたが政治的解決によつてこれを廿一億圓に讓歩しこれを絶對的最後の一線とするに至つたもので、高橋藏相は無理押しにもこれを各省に納得せしめる方針である

◇…仁川期米引

	前	中	後
六前	三〇、九〇	三〇、七五	三〇、五〇
七前	三〇、〇〇	—	三〇、〇〇

◇…各地期米引

釜山	三〇、四八	大阪 三〇、四八
群山	三〇、三〇	木浦 三〇、三〇
堂島	三〇、〇五	下關 三〇、〇五
名古屋	三〇、〇五	金澤 三〇、一〇
熊本	三〇、〇四	

◇…大阪綿糸 鐘紡 九一錢(一丁目)

◇…鮮取定期引

	前	中	後
鮮取	一二〇	一二〇	一一〇
朝新	四三、九〇	四三、九〇	四三、九〇
大新	三二、四一	三二、四一	三二、四六
鐘新	六〇、九〇	六一、〇一	六一、〇一
日産	一六、八〇	一七、七六	一七、七五
日新	一〇、四〇	一〇、四〇	一一、〇〇

◇…大阪短期引

	前	中	後
大新	一六八、〇	一六八、〇	一六七、五
鐘新	三八、九〇	三八、九〇	三八、一〇
日産	三〇、〇四	三〇、九〇	三〇、九五
新東	一七〇、六〇	一七〇、九〇	一七〇、四〇
日魯	四〇、〇〇	四〇、〇〇	四〇、〇〇

◇…大株短期引(前場)

大新	一二六、三〇(不變)
鐘新	一二九、一〇(二〇高)
日産	一二〇、五〇(二〇高)
新東	一六八、〇〇(二〇高)

◇…東京東新

大引	高値	安値
一六六、〇〇	一六六、〇〇	一六四、一〇

天地玄黃

◇張學良が歸る、どこへ歸る

◇福建政府も排日だらうな、やる方からはよい加減だらうが、やられる方はチト迷惑ぢやテ

◇またも夜間飛行の故障、惜しむべからず、まだ一月にもならない

◇還暦記の費用を節約して部落民の戸稅を代納した感心な老婦人、凡ならず

夕刊後市況

◇…仁川期米引

	前	中	後
六前	三〇、九〇		三〇、九〇
七前	三〇、〇〇	—	三〇、〇〇

人

◇森田賴留氏 瓦斯市街のため去る十五日來自宅で靜養中のところ廿八日午後から出勤

會

岡田勝利氏歡迎會 海軍兵學校教授(元京城醫専教授)岡田勝利氏は、練習艦隊にて廿八日仁川に入港するが、卅日午後六時より千代田グリルに於て同氏の歡迎會を催す由希望者は臨時參會ありたしと

星野米藏氏

朝鮮軍の獸醫部に入つた星野米藏氏は、黄疸病のため新京にて療養中のところ腎臟萎縮症を併發して廿八日午前八時十七分途に逝去した

オキシヘーラー

病を根治

如何なる疾も、結局は心臟を丈夫にし、血の環を良くせねば、本當に治らない。局部的の故障にのみ、眼をつける藥劑等の效果が一時的なのも、この生理の根本に觸れない爲めである。

オキシヘーラーは、心臟の働きを强く正しくし血の環を良くするが故に、病を根から治す。更に進んで、再び病に罹らぬ樣な健康を築上ぐる。

適應症

高血壓症、心臟病

腎臟病、糖尿病

胃腸病、神經衰弱

肋膜炎、婦人病等

本會は十有七年の歷史と、世界に誇り數十萬の愛用者を有してゐる。愛用者諸氏が如何に熱心に本器を使用され、如何にその效果を禮讚されてゐるかは說明書附實驗例を御覽下さい。說明書は御申込あり次第、悅んで贈呈致します。

東京市牛込區神樂町一ノ一 オキシヘーラー獎勵會

オキシヘーラー獎勵會朝鮮支部(本部東京)

營業 京城 久能木式石油發動機
　　　特許 オキシヘーラー
　　　醫療カルシウム

京城府黃金町 勸七郎 吉岡定男
電話本局二〇〇五番
振替京城一三一〇五番

京城府長谷川町一二三

野崎小兒科

午前 宅診

午後 往診

醫學博士 野崎美稔

電話本局一五四八番

T46

藤澤の臟器製强力止血劑

「ジフ」トロムボゲン

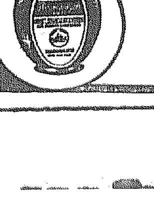

內服用錠劑

(一〇入) 七〇

(二〇入) 一、二〇

(五〇入) 二、七〇

(一〇〇入) 四、八〇

「喀血の治療法」中外醫事新報

醫學博士 江浦重成氏

治驗例に曰く

出血

肺結核喀血中介切除等に當り歸宅後の出血を懸念し手術後先づトロムボゲンを與へ而餘分に一箇持歸らせあるも大抵の場合使用せずにすむ、之は强力なる止血作用によるもの

大阪道修町 藤澤友吉商店 株式會社

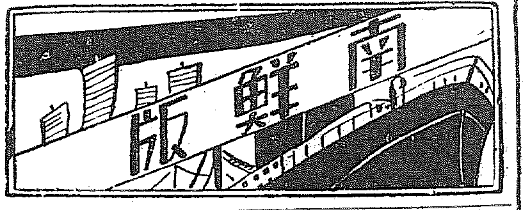

早くも漂ふ 歳末氣分
不景氣の憂鬱晴しに 清州の商人腕に縒

【清州】今年も愈々あと一ケ月で暮れようとしてゐる、昨年迄ではなかつたが依然、不景氣から脱するとの出來なかつた今年、この陰鬱な年を送らんとする清州の町はその憂鬱晴らしにかはやくも歳末氣分が漂つてきた

◇

清州商工會としては、來月十日から本格的の歳末聯合大賣出しを開始することに決定してゐるが、氣の早い商店では既に各自思ひ〳〵の景品付大賣出しをしてゐる有様だ

◇

商工會ではこの不景氣風を一氣に吹き飛ばすべく、例年の襲を破つて各商店とも大仕掛な賣出しを計劃し、商品も家庭向きの實用的な物をどつさり仕入れて歳末の販賣戰に今から腕に縒をかけてゐる

晉州の道路 鋪裝

【晉州】既報の通り晉州橋から農業學校正門前に至る晉州三千浦線二等道路一キロの鋪裝工事は去る十月十日晉州土木管區の直營工事として起工、今十一月上旬には竣工する豫定であつたが種々工事の都合もあり更に晉州橋南端斜面道路全幅を一齊に鋪裝することゝなつたので少し遲れ今月一杯で全部完成の筈

今度の會議は 收穫が多かつた
保安課長會議から歸つた 慶北八木さんの話

【大邱】過日本府で開かれた各道保安課長會議に出席して歸任した八木慶北保安課長は語る

今回の會議に於ける主な議案は今回改正された遞信局所管の電氣事業令並に附則施行規定で之に伴ふ事務も複雜で困難に亘るので各道の意見を聞き書類の處理方法等についても打合統制することになつた警務局所管事務としては自動車取締規定の改正について各道の意見が發表されたが相當參考になるものがあつた、殊に今回會議の初頭池田警務局長の訓示中には特に農村振興運動に關し一段の努力をする樣激勵するところあり皆が傾聽感激した、司法警察の實績向上にも一層拍車をかけることになつた、更に今回の會議は多大の收穫があつた

釜山漁組創 立十周年
卅日記念式

【釜山】創立十周年を迎へた釜山漁業組合では三十日午前十一時から釜山商工會議所で官民各代表を招待し記念式を擧行する筈

年末警戒の 懇談會
慶北の試み

【大邱】慶北道保安課では年末を控へ府内の各銀行、金融組合首腦者との警備網連絡懇談會を二十八日道廳で開く事に決定した、當日の懇談内容は目下道保安課で考案中であるがこの催しは慶北で最初の試みであるだけ各方面から非常に注目されてゐる

忠北の 棉花出廻
いよ〳〵旺盛

【清州】忠北道内の棉花出廻り豫想高は三百三十七萬斤であるが去る二十四日現在、清州の南北棉業會社工場に集買した數量は、百五十八萬七百八十斤に達し愈よ出廻り旺盛となつてきた、收穫豫想高に對する販賣歩合は四割九分三厘で、販賣豫想高に對する販賣歩合は、三割八分に相當する、相場は最近一斤十四錢八厘を示してゐるが初相場に比べれば二厘位低下してゐるとはいへ、更に角農民の懷を潤すこと多大である

積み過ぎて 籾船が顚覆
仁川の警備船出動 乘組員三名を救ふ

【仁川】富川郡龍遊面南北里趙承賢（四七）所有の日本型帆船は二十六日午後十時龍遊島から籾六十八叺を積載して仁川港に向けて出帆、二十七日午前六時半頃龍遊島南東約三浬沖で積載過超のため顚覆した、急報により、仁川水上署では二十七日午後一時半警備船出動、仁川港南西四浬の海上で乘組員趙承賢（四七）外二名を救助した

ハッパで坑 夫大怪我
間もなく死亡

【馬山】去る二十二日午前十一時四十分頃南咸安郡山仁面新山里の三仁金山の第一號坑内で作業中であつた崔鳳祚（二）は突然爆發したハッパに刎ね飛ばされ顏面及び胴體に大負傷をし馬山道立病院で手當を受けたが間もなく死亡した

統營の 水道擴張
起工式擧行

【統營】上水道擴張工事起工式は二十五日午前十一時水源地龍華寺で官民多數參列の下に擧行した

昌原郡の邑 面長會議

【馬山】昌原郡では來る十二月一二の兩日午前十時から邑面長會議を開催

自力更生運動實行團體打合會で決定した事項につきその後の實施狀況報告、農村資金貸付作業實施、地税徵收準備その他につき協議、第一日打合終了後上南面加音丁里及道溪指導部落その他を視察する

色服大宣傳

【馬山】昌原郡上南面では從來色服着用を大いに奬勵してきたが冬服の着換へを利用して來る十二月七日から一齊に色服を着用せしむべく面職員は去る十七日からこれが宣傳に大馬力をかけてゐる

職教を主眼に 高等小學校を改築
普校も增設して入學難緩和 大釜山建設の序曲

【釜山】大釜山建設へのスタートを切つた府當局は市區改正、交通施設その他の重要問題が逐次解決されることゝなつたので從來教育施設の改築と設備の完成及び府内普通學校の入學難を緩和する對策として新校舎の增設と既設普通學校の充實について計畫中である、高等小學校の改築については現在六百十餘名の生徒を收容する同校が今後益々生徒の增加を來す傾向を有すると共に補習教育としての職業科の活用が必要であつて文部省令に準據する高等小學校を新設する意向を有し新築校舎の敷地と共に五萬圓の工事費財源豫出について調査中である、普通學校增設案は過般の第二教育部會で府提案として賛成を得たが市街地に於ける教育施設を充實させるため五ヶ年繼續二十四萬圓の經費で草梁方面に普通學校を新設し、四學級の普通學校を十二學級に增設する他既設普通學校の學級增加及び設備を改善し目下非常な入學難を來たしつゝある狀態を緩和する計畫であつて高等小學校の改築と共に明年度豫算に計上される模樣である

高萊高普の 盟休騷ぎ納まる
十一名を退學處分 百名の停學を解く

【釜山】既報東萊高普生徒十一名を退學處分に附した東萊高等普通學校では廿七日同校からの通知により父兄同伴登校した生徒百名の停學を解除し殘りの三十九名に對しても近く解除の通知を發する筈で既報の盟休事件も殆んど解決を告げて平常に復した

慶北の救窮費 結局百萬圓突破
これで洛東江岸に 大砂防工事を實施

【大邱】一時悲觀されてゐた慶北道の九年度時局應急、窮民救濟費は八年度の繰越しが二十萬圓もあり明年度豫算高七十萬圓と國庫からの補助を加算すれば百萬圓を突破するので八年度に比し少くも變らない事になつたこれで慶南當局と共同戰線を張り洛東江沿岸を中心とし大規模な砂防工事が實施されることゝなるわけである

警官の 武道練磨
慶南で力瘤

【釜山】最近慶南警察部では警官の武道を一層奬勵する爲め道內二十三警察署を東西南北の四部に便宜分割して每年一回各方面に優勝旗爭奪試合を擧行し柔劍道の向上に大いに拍車をかけることになつた

▲東部慶察部、釜山署、同水上署、梁山署、蔚山署、東萊署▲中部馬山署、昌原署、密陽署、金海署、固城署、咸安署▲南部統營署、巨濟署、泗川署、南海署、河東署▲北部晉州署、宜寧署、山淸署、咸陽署、居昌署、陜川署

神聖な學び舍に 絃歌さんざめく
しかも授業中に酒宴が始まる騷ぎ 浦項教育界の大醜態暴露

【浦項】浦項邑には公會堂の設備がなく宴席大小宴會は悉く小學校の講堂を使用し、甚だしきは兒童の授業中にも拘らず花柳界の女が酒席に侍り小唄が出るといふ調子で兒童教育上忽せに出來ぬ問題として兎角の非難があつたが、たま〳〵入船の夕の放送に當り去る二十五日夜西山訓導（假名）及花柳界の女四名、それに青年三名が加はり、嬌聲を朗放、小唄の稽古を行つた事實が傳はり父兄や學校組合議員間に教育の神聖さを冒瀆するものとして大問題となり右學校敎育を敎へと敎育界淨化運動が擡頭して來た

糸價暴落に 悲觀ご無用
經費節約に留意し 慶北で增產に拍車

【大邱】絹糸相場の暴落より半島蠶業の本場である慶北道内各農村の打擊は非常に大きく道當局も斯業將來の奬勵上憂慮してゐるが朝鮮農村の養蠶業はまだ副業の域を脱せず從つて經濟的打擊も内地農村のそれと事情を異にする現狀に鑑み養蠶經營上の諸費用節約に留意し極力生産費低下によつて養蠶家の利益向上を圖り養蠶奬勵に尚一段の努力を拂ふことになつた

連絡船內で 青年服毒
精神に異狀

【釜山】廿六日夕釜山入港の連絡船昌慶丸三等便所内でカルモチンを多量に嚥下して苦悶してゐる内地青年を發見し直に草梁池田病院へ入院せしめた、生命には別條なく水上署で目下保護中であるが同人は自稱東京府下龍王ケ崎新町二丁目生花師匠久保田文三（三）と名乘り現金百五圓と安東縣までの切符を所持してゐるが多少精神に異狀ある模樣

毛皮用の 兎飼育
慶北で奬勵

【大邱】滿洲事變以來毛皮用兎の用途が擴大し從つて本道に對しても朝鮮軍倉庫長から兎毛皮の大量注文に接したほどで國內の消費はますく增加する見込みなので道當局も愈よ乘り氣になり毛皮用アンゴラ、メリケン、ベルヂアンの各種兎を農事試驗場で試育せしめその成績を見て各郡農會を通じて大々的に飼育奬勵をなすべく計畫を樹てゝゐる

進永面協議會

【進永】金海郡進永面では二十二日午前十時から面事務所で八年度歲入出豫算追加更正、同特別會計歲入出豫算追加更正その他を附議し全部原案可決、午後一時閉會した

お歳暮廢止
慶北で嚴達

【大邱】慶北道では虛禮廢止、冗費節約の意味から年末、年始の贈答を廢止する樣、數年前から各官廳に嚴達してゐるが面職員又は上司に對し贈答する者が絶えないので、この際絕對にこれを廢止し官吏が率先して更生の範を示すべく道當局では各部長の名で各關係官廳に通牒した

米穀資金の 貸出金利を變更
忠北金組聯合會で 野積保管は引下げ

【清州】既報の通り、忠北道金融組合聯合會支部では今年度の米穀出廻り旺盛期に際し總額十六萬圓の資金を融通して管下各金融組合をして米價調節に乘り出さしめたが今般同資金の貸出金利を今までの組合保管、日歩一錢六厘を二錢三厘に引き上げ、野積保管は日歩二錢三厘を一錢五厘五毛に引き下げた、組合保管の金利は高騰したが米は大部分野積保管であるため農民の利益は增大した

玄風新川堤 防竣工

【大邱】玄風新川堤防工事は總工費三萬圓を投じ昭和五年から四ヶ年繼續事業として施工中であつたがいよ〳〵竣工し二十六日正午から落成式を金知事を始め官民多數參列の下に盛大に擧行した

農民三百名の 恐るべき陰謀暴露
安溪農組の巧みな地下運動 擴大する義城事件

【大邱】義城の所謂農民組合、勞働會、安溪農民組合がゴッチャになつた赤色結社事件は檢擧後月餘に亘り被疑者卅餘名に對し道高等課が出張嚴重取調べ中であつたが安溪農組關係者の取調べによつて事件は意外に擴大し大邱地方法院檢事局及福田高等課長は急遽義城に赴き部下を指揮督勵し本事件に對する方針を指示して歸邱したが安溪農組は昨春當局の彈壓によつて表面的に解消したものゝその後彼等は農民夜學なる名稱の下にかくれ巧に地下運動を繼續し農民三百餘名を更に獲得し更にテロ行爲を敢行すべく畫策したものであると

英陽盈德の 共作組合事件
大邱地方法院で 八名に判決下さる

【大邱】治安維持法違反として大邱地方法院に廻付されてゐた英陽盈德の共作組合關係の鄭福鉉外七名にかゝる第三回公判は二十七日大邱地方法院で開かれ左の如き判決言渡しがあつた

懲役二年六月（未決通算百日）鄭福鉉
同一年（上同）金尚順、權炳照
同一年、執行猶豫四年
懲役一年 未決通算三百日 趙再得、同一年（同上）趙明國、同二年（同上）南洛龜、同二年（未決）（同上）李太乙、同二年 通算三百日 趙□國

棄兒の親判る

【仁川】去る五日午後十時頃府內午角里第一公立普通學校裏門に生後一ケ月位の女兒を棄てゝあつたが、廿八日府內松坂里七九労働者金内林（二三八）の妻南宮先順（一九）の子供と判明した

大邱行區擴 張豫定地
府議が視察

【大邱】府の行政區域擴張豫定地である院垈洞、飛山洞、内唐洞、蟹山洞、鳳德洞、大明洞の六ケ洞及び府議の編入要望地である中洞、下洞、新川洞、喆山洞の五ケ洞を實地檢分のため伊藤、山口、栗國、仁、矢島、湯、許智、池本、眞木、大澤、大場、藤田、栗山、金正悟、立木、江頭、小山、小野、徐炳和、森、坂本の各府會議員は多賀府尹、竹本內務、佐藤庶務、松井國の一行と共にバス二臺に分乘して廿七日午前十時半府廳出發、問題各豫定地を視察し正午過ぎ公會堂で晝食をとり更に編入要望地を視察した

犯罪の都 大邱の塵
掏摸、窃盜 さては棄兒

【大邱】府内新町一七窃盜前科四犯金鳳九（三五）は最近刑務所を出たばかりで又もや窃盜をしてゐる事が判り二十五日大邱署員に逮捕されたが取調べの結果十月一日京町沈某方に侵入し朝鮮衣類等價格百二十圓を窃取した事が判明した

◇

本籍住所不定掏摸常習犯李定段（三）は數日前掏摸の現場で大邱署員に逮捕されたが取調べの結果京城大邱間を股にかけ各所で掏摸を働いてゐた事が判明、その犯行は三十數件、金額は百數十圓に上ると

◇

慶山郡河陽面生れ趙慶萬（二）は二十五日午前四時頃府內東城町一丁目五五布木店に侵入し反物五反（時價四十圓）と手提金庫を持ち出し逃走せんとする所を附近の者に發見されて中央通交番に突き出された

◇

今年になり既に七十二件の棄兒があつた大邱に今度は生後數ケ月の棄兒、府內上西町金昌八（三）が二十五日午前零時頃宮城公園前を通りかかつた際叺の中から嬰兒の泣き聲

水道共用栓を 販賣制度に
仁川町里總代會の決議 多量使用者は反對

【仁川】既報の永井府尹、岸川署長の出席で、二十七日午後一時から府會議室で府內町、里總代の總會を開き、各方面に亘つて懇談し午後八時散會した、當議の中心となつた水道使用料金問題は懇談の結果從來の公設共用栓を販賣制度に改め使用料未納者の根絶を計り、賣捌料金の公平を申し合せた、現在仁川の水道使用戶數は六千六百九戶であるが制度變更のため料理屋、飲食店、洗濯屋等の多量の水を使用する家では多額の料金を納入することになるので、どの方面の反對が相當にある模樣である

果物の 害虫驅除
慶北當局で 補助費支出

【大邱】慶北道産業部では本道が果物で全國的に大いに有名であるに鑑みこの特産奬勵に大いに力瘤を入れてゐるが年々同業者達が果物の病虫害のため莫大な損害を被り農民の經費では完全にこれを驅除する事が困難なため昭和九年度から道地方費補助を組合に交附して完全に病虫害を豫防驅除せしめる事に決定し新年度の豫算に所要經費を要求する事になつた

鰊定置漁業 取締り

【大邱】慶北道では鰊定置漁業の取締りを勵行しつゝあるがなほ多數の違反者を發見するので今漁期から一層取締りを嚴にし鰊定置漁業の指導監督を徹底させることになり二十五日附で沿岸各警察に通牒を發した

土木鐵道 鑛山水利 測量製圖 諸機械 度量衡 鋼鐵家具 建築材料 防水材料 鑿泉業
伊藤商行 株式會社 本店京城 出張所新京

昌原の免稅地
千五百町步

【馬山】七月以來數回の水禍に見舞はれ收穫不能の田は昌原郡管內だけでも東、北、大山の三ケ面で千五百四十町歩に達しこれ等に對しては地租を免除する事となりこの程調査は完了したが

免稅地域一、五四〇町歩、金額八、八七三圓、人員七一三名

で免稅人員の比較的少いのは田間農場等大地主がある關係である、なほ東、北、大山三面の地租五分六厘の千八百四十一圓に對し免稅額は約一割六分に當つてゐる

紺藤氏榮轉

【清州】本府穀物檢査所仁川支所清州出張所長紺藤英雄氏は十八日附で仁川支所へ榮轉することになつた、氏は大正十二年末本府農務課から清州に轉出し一時永同ヶ所に轉出したが在鄕十ケ年穀物檢查國營後初代清州出張所長に任ぜられて今日に及びその間忠北米の聲價維持に不斷の努力を續けて來た人でその功績は多大である、因に二十七日午後六時から北一樓で氏の送別宴を開催

【京城】朝鮮油脂會社では十六日午後三時から事務室の本家（約三千坪）の上棟式を擧げた

◇

【清州】小學校同窓會では、父兄慰安活動寫眞會を二十五、六兩日劇場で開催、兩日共大盛況

◇

【馬山】馬山高女五年生は二十六日午前八時から陸軍射擊場で實彈射擊を行つた

◇

【羅南】羅南野砲聯隊は二十五日狙擊砲兵の檢閲を行つた

◇

【會寧】二十三、四日の兩日會寧憲兵隊では定期召集の機會を利用し勇壯な演習を行つた

誰でも出來る 小便の檢査
淋病のだまされな
新藥や新發見の療法

淋病患者は種々の療法に迷はされてはならぬ。一番注意すべきは小便の檢査である。素人で淋病を知るには、小便をコップに採つて見ると糸屑様のものやゴミの樣なものが浮いたり沈んだりしてゐるそれが淋菌なのである。どんな大家や博士に掛つて藥を服んだり注射をしてもコップで小便の檢査をして糸屑様の淋菌が直ちに減じない樣では無效なものである。故に淋病患者は小便の檢査をして淋糸の取れる藥を服用せねばならぬ。藥が有効なれば淋糸も減じ、痛みも去り、膿も止り、全快の目的を達するのである。

體毒と淋病の併發

「かさ氣と自慢氣のない者はない」といふ諺がある。
大概の人には「かさ氣」（梅毒）のない者はない。殊に若い人には梅毒が多い。梅氣の多い者が淋病に罹ると、
淋病が陰道内を食ひ荒し、その傷口へ梅毒（毒素）が集合して膿となつて出るのである。
手當の結果、一部の淋糸は取れても、遂に傷口の深部に淋菌が潜むことになり、
一時治つたやうでも、時候の變り目や酒色等の關係で再發するのである。
之は單純な淋病ではない、淋毒、體毒の併發症であるから、
淋病の藥のみでは治らない。
單純な急性の淋病なれば、短時日で淋糸はなくなるが、
一般に單純な淋病は少い。淋病體毒の併發病が多いのである。
有田ドラッグの藥は一藥で淋毒も去り、淋病も治し得る所謂一石二鳥の藥である。
我有田ドラッグの製劑は評判を重んずる結果、他の藥店に一切販賣を許さないのである。
全國及海外に散在せる我有田ドラッグ專賣所主任には、花柳病の病理を研究せしめあるを以て、遠慮なく御相談せられたし。

りん病 ばい毒 主治藥
りん病藥 八日分 別製八円 特製四円
ばい毒藥 八日分 別製四円 特製三円

梅毒安全療法
ヨコネ カンソは切らずに治る

カンソ、ヨコネの如き初期梅毒はヤカず切らずに服藥によつて治療の効果を顯はし、一期二期の罪症も本劑獨特の驅徹作用に依つて、何等副作用も起さず、體内に潛在する諸毒を大小便と共に體外へ排泄し、且自宅にて安全に驅徹淨化し治癒の目的を達する良藥である。他に迷ふことなく本劑を服用あれ

▽▽▽
にせ藥をウルサギ師あり
藥箱に大阪内本町 有田音松鑑製の文字あるものをお買取あれ
△△△

―發賣元―
大阪心齋橋南詰
東京日本橋通三
有田ドラッグ

有田音松責任製劑は
他の藥店に販賣を許さず

朝鮮 京城 黄金町四 龍山 平壤本町前 釜山幸町一 仁川宮町二 大田榮町一 群山驛前通 全州高砂町 光州本町三 木浦榮町二 大邱京町 馬山京町三 麗水 浦項本町 鎭南浦碑石里 海州南本町 新義州柳町 元山本町三 咸興本町二 羅南生駒町
滿州 大連越後町 鞍山南三條町 奉天浪速町 開原新市街 新京東一條通 哈爾濱 安東
山口 下關 福岡 大阪 東京

有田ドラッグ專賣所で御買取あれ

北鮮版

洪原も更生
咸南とこころぐ
…寒足の私の旅日記…(3)
咸興支局　S・M・M生

北青　二十日午後四時、新築のモダン邑事務所に飛び込む。邑長の福田さんが例の笑つたやうな怒つたやうな複雑な表情で歡迎します

『何時來？僕の官邸に行かう』北青邑にも四五年振りの訪問、ずいぶん町も整つた。村の衆が騒ぎ立てた市場問題も片がついた。水は豐富で清澄、適度の勾配を持つて地勢は排水も良く北西に山を負つて日當りは充分だし物資も豐富で

先づ恵まれた町だ。ただ城惡溪の開通は北青を起點として咸南奥地への交通運輸の便を稱ふであらうし北青の商圏も著しく局限されやう

當面の問題としては南大川の改修、洪院支廳の改築、中等學校設立、道立醫院の設置等を主題とするが南大川改修も二次窮救事業に採決されて居るし南大川鐵道橋の架替に伴ふ人道橋も物を言ひ相だし法院改築には舊郡守移所敷地の提供準備も整つて居る、道立醫院は道經濟の好轉に

待たねばなるまいが何れは實現の可能もあらう夜は邑長いふ處の官邸に夫人、二令孃と語り更かす

二十一日、明くれば雨だ、みぞれだ、そして雪だ。借物の長靴で公署、警察、郡廳を訪ねる

咸南の自動車王方義錫氏は京城出張中だが聞けば男子公普に千三百圓のピアノを寄附する筈だといふ。方さん商賣も上手だが社會的にもよく努めるものだと感服する。署長の一色さんも郡内の赤徒掃蕩工作が一段落ついたのでホッとしてゐる、郡では非郡守、長野、川上兩主任と更に依り福田邑長、北青校長から自力更生運動の積極化を論じ合ひ

洪原　二十二日前津に降る。洪原郡廳に金キングと呼ぶカフエー、北青にまでカフエーなるものが出現する時代です。で好意の開拓を受けて一路咸興へ……

郡守、林理務主任と雜談數時、前津港を訪れて再び邑内に入り消防組頭で本紙の販賣店主勝城精さんと話し込んで餘りにも容易した時を同視すべく道會議員洪性龍氏や大山署長に表敬する、洪原郡も鰯つた。○○の破棄・謄寫の燒却等ギャング化したマルキストの集團にはがらかな論理更生の實談は枚擧に遑がない

毛利副署長の徹底的弾圧で不良分子は影をひそめました、現に公判中の連中が歸つて來るまでに一般の民心を再度不良化の憂ない様に郡と努力して指導せねばならぬと思ひます

といふのが大山署長の指導理論だ人氣好轉の貢獻に消防の寄附物りがある

火の見、器具の整備、消防井戸の設置に二千圓もあれば完了したのが六千圓に登します　多くなり過ぎて使途に困つて居ます……

まことに朗らかな悲鳴ではある。富濃屋と稱する旅館に郡守、署長以下主任等から「まあチャン」と呼ぶ美しい娘さんのお給仕で晩餐の饗を受け慰勞さん、林さんに後事を託して「左様なら」

咸北輸出鹽
魚檢査
規約を設定

【清津】咸北輸出鹽魚水産組合では去る二十二日午後一時から臨時總會を開き製品檢査規定の設定及檢查手數料の變更を議決し道に認可方を申請した、因に手數料金は從來鰯叭入一個十錢を五封入十錢八封入十五錢、十封入二十錢の三種に改正した

火田民の世界にも
更生の追風吹く
麻織物や澱粉製造養豚等で
一視同仁救手動く

【咸興】殆んど大部分を細民によつて占める火田山地帶では彼等の經濟生活を如何に向上せしめるかが北鮮開拓事業に伴ふ最大條件とされ指導監督事務所でも火田民の經濟更生策を主眼として事業を進めつゝあるが今同惠山鎭指導區では副業五ケ年計畫を確立し澱粉麻織物の製造、養豚、養鷄事業等の増産擴大に指導を加へることになつた

◇澱粉製造は開拓地區内最大の副業で指導區は共働組合を督勵し製品の改良および統制方法、共同販賣、販路擴張に遺憾なき指導と取締を行ふ

◇麻織物―麻布の需要數量を適確に調査し從來の慣行市場における價格の適正を期し原料の供給、製法の指導、製品の消化等を行ふ

◇養豚養鷄―消化狀況、將來の販路を調査し、增殖に伴ふ飼料供給に遺憾なきを期し、品種上に何等上の改善指導に當る

清津木材商
組合總會

【清津】清津木材商組合では二十三日夜北星町菊水で總會を開催の上左の事項につい協議を遂げた

▲局ご運賃割戻貸金受入懇告▲今後局鐵運賃制度に關し當局に要望▲京圖線木材運賃低減要請▲材友會前至委員より申出の同會承認に關する件

なほ右事項中京圖線の運賃低減に關しては運動效果的運動を開始、要望貫徹に努めることになつた

總で二十七日午前七時二十分清津に到着した、驛には殿父健太郎氏家族はじめ官民多數の出迎へをうけ敷島町の自邸に入つた、なほ同夜は六時からミカド食堂の官民合同歡迎會に臨み、二十八日清津高女校で講演し二十九日羅津、雄基方面を視察、三十日歸途の上十二月一日出帆の天草丸で東上の豫

滿洲粟を驅逐
自給自足を目標に
三年に五十萬餘石の增産
咸南當局乘り出す

【咸興】咸南農民の常食として年々滿洲から輸入する粟は年額五十萬石七百十六萬圓といふ驚くべき數字を示し全鮮輸入高の六分の一を占めてゐるので道では窮迫を告げてゐる昨今この莫大な輸入を防止し細農の經濟生活を更生せしめるべく粟の自給自足を練り三ケ年計畫を樹立した、それによると三年間に五十萬二千石の增產計畫を樹て滿洲粟を驅逐せんとするものので次の七項目を實施することになつた

▲作付面積を一年間一萬分の六六町歩擴大▲現在の反當收量七斗を一年間に百分の六增收▲優良品種の普及▲指導圃の增設▲耕作改良組合設置▲擔任職員の設定▲指導協品評會の開催

上の收入は府にとつて一つの大きな財源である

女子青年團
城津に設立
發會式擧行

【城津】城津では九月一日附本道令で發布された青年團規則に據り女子の修養機關として城津女子青年團組織、去る廿五日同校三十二名が午前十一時から當地小學校第二學期父兄會場に盛大な發會式を擧行した、富永團長開會の辭、國歌

草木も狂ふ小春日和―開城スケッチ

年賀状で
會寧紹介
葉書の圖案
懸賞で募集

【會寧】會寧邑では二十九日臨時邑會で新年用繪葉書の圖案を懸賞募集を行つてゐるが公表は十二月一日の豫

合唱、動議歌讃、動語奉答歌、令旨奉讀、開知開讀、閉式辭役に國歌表、團長の式辭、國田郡守の告辭、來賓大島城津警察署長の祝辭、高森商銀頭取代の祝辭があり午後一時半散會

旅客檢査が
苛酷すぎる
清雄港上陸を嫌ひ
緩和方の聲が起る

【清津】清津が國際通路となつて内地から滿洲方面の視察客が漸次增加して來た、最近清津上陸客が相當增加して居る中に清津上陸客の上陸に際し官憲の取調べが嚴重で陸揚にあつて一人々々の行先、目的、日程を詳細訊問し、時には私信まで開封檢閲するといふ嚴重さでこれがため四五十分乃至一時間も上陸が遲れるので旅客は勿論船會社でももとく取り扱ひに困つてゐる港には雄基經で雄基・羅津の上陸客に對しその乘船地の如何に拘らず例へば清津から羅津への旅客に對しても嚴重な時には羅津といふ港を通り越して死んど被害人扱ひにしたゝめ内地からの旅客は雄基上陸をきらつて清津に上陸し陸路自動車又は汽車で雄基に行く樣になり從來清津雄基の上陸客の比は清津の二に對し雄基八であつたものが現在では清津八の雄基二となり全く反對の現象を呈してゐるが最近雄基港の旅客に對する取扱が緩和され反對に清津港が嚴重になつてをり旅客はまたもや雄基へ殺到する樣になるのではないかといはれてゐる、命令航路には内地の移動警察官も乘船してをり、これ等と連絡を取つて何とか愉快な旅行が出來るやうにしてもらひたいといふ聲が高まつて來た

長津の色服宣傳

【長津】郡では色服奬勵に馬力をかけてゐるが最近市場等に白衣が往來する傾向があるので去る二十四日市日に郡、面、警察の職員總動員で要所々々で色服宣傳をなす一方、二、三の白衣着用者には墨々塗擦を加へた

大小天狗の腕冴ゆ

本社開城支局の競猟大會

【開城】本社開城支局主催の競猟大會は延期中の處去る廿五、六の二日間に亙り決行廿五名の大小天狗參加した結果獲物は獺子が大多數を占め八木議君のワシ、長谷部君のノロ、村上君の山鷄、青木君の狸、渡邊君の獺等は意外の大獲物として大天狗をへし折り獲物の總數實に二百五十餘點總數九十三百六十八點といふ素晴らしい大獵で盛況な獵會を終へ入賞者にそれぐ賞品を贈り小宴を張つて和氣靄々裡に散會した入賞者は左の通り（首數は獲物を同の記念撮影）

▲優勝カップ（千二百點）九重昇君▲二等（千二十點）長谷部君▲三等（九百二十點）八木議君▲四等（六百十點）樋君▲五等（三百四十點）大八木君

北鮮の學校荒し
やつと羅南で檢擧
札付二人組と判明

【羅南】二十七日午前七時頃羅南警察署員が市内巡察中、本町で挙動不審の青年を認め尾行すると鐵道ガードを潛つて獨津谷方面へ行くので呼びとめ嚴重取調べた處元山生れ方容某（二〇）といふ面村三郡の窃盗常習で、最近咸北道内では城津、羅南の學校を荒し、二十六日未明には清津高等女學校に忍び込んだ曲者と判明

犯人は去る十月廿八日二年半の刑期を終へて元山刑務所を出るや咸興で普通學校、商業學校、永信學校等荒し咸北に入り込んだもので、盗品は主として現金時計、靴などで持消費に費し、廿六日清津の女學校を荒してから浦項洞東洋旅館の自轉車をかッ拂ひ、これに乘つて羅南に舞ひ戻り、自轉車は本町のポストに立てかけ放置し一夜を屋外で過したことを自白したが更に江原道通川郡路警察署長生れ咸興府加町二、羅南營內職工所出張所職工守一と共犯者あることも判りたので廿七日午後四時頃直ちに咸興署に取押へ方手配した

なほ咸南北の學校荒し怪盗を逮捕した警察官は同日直に高尾警察部長から金一封の賞與を授與された

一番ケ瀬拓
務書記官
廿七日歸朝

【京城】拓務省書記官一番ケ瀬氏はブラジル駐在の任務を果し歸朝を視察してシベリア經由京圖

人の動き

▲伊藤十九師團軍醫部長　廿五、六の兩日茂山守備隊の衞生査閲
▲高田羅南衞戍病院長　同上
▲松下元中將（練習艦隊司令）廿五日羅津視察
▲堀込和雄氏（同）同上
▲小倉武之助氏（興電社長）廿八日京城へ
▲岩井庄次氏（同營務課長）同上
▲三好源藏氏（同技師）同上
▲山内與南警察署長　廿七日馬山溫州方面へ
▲井州完一郞氏（會寧府會議員）廿七日内地から歸來
▲大野宣平氏（咸南道屬）廿六日京城へ
▲九十ヲ子入、仁川警港務所官補佐氏夫人　廿七日逝去廿九日葬儀執行

難破船

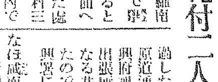

◇…年の瀬近づく官例の窓口鍵はそれぞれ平圖で封切、尻につけられた女事務員は懸な處に氣をとられ、つけた悪魔の懸紗と喰ひ違ひの悲劇・幕

◇…師範酒内補に乘出せば驚の餘福運星の大盛況振り、地謡を好まぬ顔來窓に噂の味は飾らぬ證左と知る

◇…兩山や浦項でできた洋酒でも樋に貼いた文字のレッテルなら細來とご信じ通ほすカフェー達の意識が知れぬ、偶なやこれが日本人の通念

◇…これはしたり、母校の講堂で先生や西婦講子合はしては小唄のお稽古、それも事實が醫智趣化してる以上は文句もありやなし

◇…千二百餘票の中實際投票數はたつた五十二票、當選は二十七票で絶對多數、府民の無責任無恥呆れて物言へず

清津の
魚菜市場
財源難から
移轉行詰る

【清津】內鮮先進都市の魚菜市場は府營から資金を投じ市場建設更にその監督をしてゐるが清津では府廳の財源難によつていまだこの議の實現をみず現在の魚菜市場は非常に狹隘を感じてゐるところへ昨今の大量の魚菜取扱ひで不便が多く、殊に鮮魚菜の荷揚場となつてゐる寶町の水產會社市場には少からぬ不便を感じ地代借代まで府費や警察に仕拂ふといふ雜費がかかるので先頃から移轉說が唱へられてゐたがまだ實現の機運は見えない、移轉するとすれば府が水產會社に代行させてゐる關係上一切の面倒をみて やらねばならぬ關係上、府の苦しいお臺所からみてこの多額を要する仕事はおいそれとは行きかねる點もあり、こゝしばらく移轉は行惱みの形である現在の魚菜市場は建坪二百八十坪で會社の所有物となつてをり府の徵收金も區域は取扱高の千分の七乃至十分の八となつてゐるが清津は千分の十となつてをり今年の取扱高は今の分では四十五萬圓內外とみられ府が徵收する金額は何や彼や合して約一割の四萬乃至四萬五千圓と見られ、一ケ年を通じて以

蠶靈よ眠れ
供養塔の除幕式と
盛大な供養を行ふ

【咸興】咸南から他道に率先し出した蠶靈供養塔はこの程漸く竣工し二十七日午前十時半から建設地咸南製絲製造所で第一回蠶靈供養祭と共にその除幕式を擧行。岡田咸南道農會長、岡田（榮）咸州郡農會長澤井咸興技製所長、外開係官民七十有餘名出席、總督府からも特に田中明蠶業技師出席神式でおごそかにいとも盛大に擧行、蠶繭四萬石突破の現在までの蠶の尊い犧牲十五億隻の靈をなぐさめた

興南荒しご用

【興南】九月中旬頃から興南邑内及西湖里

猛火を潛り
救つた母は死す
勇敢な少年大火傷
―龍岡の火災哀話―

【平壤】去る廿四日午後三時卅五分頃龍岡郡龍岡面玉桃里農業張根福方から發火、同家を半燒して鎭火した、損害は僅かだが主人の實弟根（二七）は猛火に包まれた實母李龍淑（五七）を救はんとして母子とも大火傷を負ひ母は同夜十一時遂に死亡した、原因は燒死した李氏が炊事の際持病の癲癇が起り暴れたゝめ焚口の火が炊事場にあつた芝に燃え移つたものである

お金の受渡し難題
女事務員の後をつけ
爲替を代つて失敬
運轉手風の怪しな男雲隱れ
平壤局の窓口ご難

【平壤】府內旭町中居自轉車商會女事務員山本シズ子（二一）―同名―は廿七日午後一時頃平壤郵便局窓口で振替貯金の支拂方を請求し受領證額面三百圓一枚、百五十圓一枚を提出して約廿分間待つてゐても何んの通知もないので催促した處前記金額四百五十圓は何時の間にか年齡廿二、三歲の自動車運轉手風の男が受取つて逃げたことが判りその筋平壤署に屆出た、これは犯人が最初から女事務員の後をつけ金額と名前を知つて貯金の名義人である國際商會平井光太氏の名を呼んだとき逸早く受取人を裝ふて詐取逃走したものらしく警察では各方面に手配捜査中同局窓口では數日前も貯金詐取未遂事件が發生して居りそれとなく最近は郵便局や銀行の窓口を狙ふ傾向があるので平壤署では嚴重警戒する事にしてゐる年末の警戒期を控へ郵便局や銀行の窓口を狙ふ傾向があるの窓口の確認について各方面、共同研究中、なほ被害金四百五十圓は郵便局中居商會雙方で何れも責任がないと頑張つてゐるのでこれも當然問題化するものとみられてゐる

北鮮製油
油房工場
諸準備整ひ
操業近づく

【清津】北鮮製油の油房工場は大體來月二十日から製油設取りとなり技師長上鍵茅米氏も着任し目下工場建設と內部設備に迫はれてゐる從業員は二十日までに三井大連油房から經驗ある支那人的百名を仕入れることになつたてゐる外雜役夫として朝鮮人百名位を雇傭することに決定した資本金は十萬圓拂込五萬圓となつてゐるが當初の計畫は動力は自家發電として大豆油房一ケ年の製產四百五十萬斤の百八十萬圓これに對する豆粕は九十萬枚の豫定である何豆粕の取扱は新年早々初荷から行はれる筈

二十四名、第二日千七十五名、第三日千二百七十五名、第四日六百五十名計三千三百廿二名の入場者があつたなほ保健相談も一日平均十件以上あり非常な盛況であつた

清津の兒童
營養展

【清津】既報＝府主催の兒童栄養展覽會は去る十八日から二十一日まで公會堂で開催、第一日三百

十九師動員檢査

【羅南】第十九師團の動員檢查は陸軍省横山勇大佐によつて二十六日から三日間施行

登録商標

龍角散

龍角散の効能

たんにて常にゴホンゴホン惱む人
ぜんそくにてゼイゼイ息切する人
せき頻りに出て夜中オチオチ眠兼る人
流行感冒より起るたんせきの人
肺病にて常に力なきせき出づる人
たん臭氣を帶び時々血の交る人
音聲のかれ又は咽喉の痛む人
百日せき又ははしきぜきの小兒

定價
二日半分 二十錢
四日分 三十錢
八日分 五十錢
十八日分 一圓
四十日分 二圓
六十五日分 三圓

發賣元
東京市神田區豊島町
株式會社 藤井得三郎商店
振替東京九一番
電話浪花(67)〇〇〇〇
A―001

治療と變症防止

我が國では痰咳患者が非常に多く、集會の席上などで一人咳をすると續いて幾人でもそれに習ふといふ程です。咳は我慢しただけでも酷く體力が減り、肺臟に刺戟を與へると

肺炎、肋膜炎、肺結核

等に變轉する憂ひがあります。この痰咳喘息を世間では、何の咳ぐらゐと思つて輕視する人の多いのは甚だ危險です。痰咳喘息の病狀、或ひは變症を防がうとするには速かに病因を除去るが第一です。我が「龍角散」は誰も知らぬ者のなき名藥でありまして、効果が迅速ですから治療と變症とに共々奏效致します。

せきの季節
慢性のたんせき
急性のたんせき

痰咳・喘息
百日咳

お子様を御大切に

師走の"街の紳士"を大征伐
銀行會社 金持ちを脅かす―
押し賣り一派も嚴重に取締る
早くも各署の警戒陣

歳末迫り、京城の街々に師走氣分が漂ひ初めた、例年十二月に入れば各銀行、會社、大商店へ

押 しかけて金を貰ふ街の紳士を始めとして各戸個別的に訪ねて押し賣り連が横行し、これが取締のために、各警察當局でも相當苦心してゐる、殊にこの暮れなどは特にこの手合ひが多いらしく、府民は早くも防衛の策にしてゐるので、今年はより以上に取締りを

嚴 重にすることになつた、その小手調べか？京城本町署では數日前から刑事隊は勿論外勤私服巡査をして官舍、會宅街にそれぞれ張りこませた結果、廿八日午後五時頃大和町附近を徘徊中の押賣り屈強な其の他

二 名を捕へ直ちに身柄を拘束したが暮れ迫ると共に更に徹底の手筈を整へ、腕利きの刑事が目を光らせることになつた

滿洲の百キロ放送
明秋には實現
その設計案は全く出來上り
目下東京で關係方面と協議

【東京電話】滿洲國では國內文化施設の第一工作として豫て我が遞信當局と協議の上百キロ放送局を新京に新設する計畫を進め、その基礎的準備として滿洲電信電話會社の設立をみたので同會社で設計立案中のところこの程案が出來上つたので、同社田中營業部長、中田技監等は案を携へて上京同社東京支店と協議の上、遞信當局と折衝し、百キロ放送に必要な總ての機械を日本遞信機器會社に注文し全部日本の產品をもつて建設することとなつた

百キロ放送 は來秋より開始する豫定である、この放送局が實現すれば、從來屢々惱まされてゐた支那の怪放送も後を絕ち、新滿洲國の文化のため一大貢獻をなすはもとより、萬一有事に際しては重大な役割を演ずるものと各方面から期待されてゐる

かぜなら 日東カゼ藥

引續き辯護
きのふ談合事件公判
すべて無罪を說く

談合事件辯論第四日目、廿八日は午前十時から京城地方法院の大法廷で續行された、被告等は既に十數回に亘つて出廷し

辯論が始つ てからは連日法廷に現れ終日坐り通しのため流石に何れも疲れを見せてゐるがそれでも病氣の山崎（勝）被告を除いた七十六名の全被告は、打ち揃つて早朝より出廷し特にその中で羽鳥氏に繋がれて持ち、判官前の被告席へ座席をしめた病體の渡邊定一郎被告の容態が目立つてゐる、廿八日はまづ

井上辯護人 より數字を擧げた法理的辯論があり午後一時廿分から徳田辯護人の辯論が行はれ、同辯護人は最後に憲法五十七條をひつさげ

『高等法院と大審院とその何れかゞ認識不足である、天皇の御名に於てする裁判に認識不足があつてはならぬ、充分研究の上正常なる裁斷を望む』と結べば次で小田辯護人代り談合は弱肉強食の弊をさけ共存共榮のため必須のものである旨を力說し刑法三十五條の解釋に徹底して得心のゆく裁判を求むと暗示ながら內容タップリの辯論で個々の被告人につき無罪を主張 した、最後に角本辯護人より四時間に亘る長辯論があつて五時閉廷となる

鹿子木博士
花が咲く
女醫と結婚

【東京電話】今を去る五年前九州帝國大學教授鹿子木博士とポーランド生れのコルネリヤ夫人（五）との離婚問題は所謂國際結婚の破局として一つの社會問題を提供したがその後世間の記憶も全く去つた今日鹿子木博士は五年間の獨身生活を捨てゝ竹馬の友たる日本國民高等學校長加藤完治氏が推擧した一婦人東京府平民駒井宇一郎氏次女醫美子（二）さんと再婚することとなつた、新婦は東京女子醫專出身の女醫で同校卒業後榮養研究所佐伯博士の下で二年間研究の後現在は某施療院で貧民救濟の實地診療に從事してゐると

城大總長講演

【釜山】城大總長山田三良博士は十七日午後四時から公會堂で開催された府主催の講演會に臨み非常時局に關して辯論を揮ひ千二百名の聽衆に多大の感動を與へ六時終了

滿洲財界を攪亂
千萬圓の紙幣を僞造
南京政府筋の陰謀發覺

【奉天二十八日發通】目下ハルビン方面では國幣十圓僞造紙幣が盛んに行使されてゐるので日滿官憲で其の出所を嚴探中のところ、右は南京政府が滿洲國經濟攪亂の目的で、ハルビン方面に知人の多い上海居住露人ハラゴリヤ、ワンリコフ、及ボロジン等の三名をして、十圓紙幣百萬枚を僞造せしめ、營口、山海關經由ハルビン方面に密送したことが判明、當局は極力これが流通を取締ると共に犯人逮捕に血眼になつてゐる

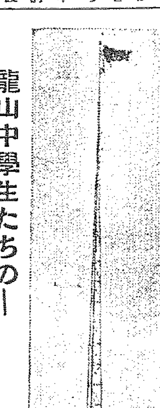

龍山中學生たちの―
うれしい心がけの實結ぶ

新興の意氣に燃えて龍山中學校を明春四月巣立つて行く第十二回卒業生百八十餘名は同校々舍復興を記念し併せて國民精神作興のため三百六十圓を醵出し、同校玄關御眞影奉安所横に國旗掲揚塔を建てた、高さは約百尺のものである

社會情勢も考慮し
愈よあす求刑
五・一五事件民間側の論告
きのふ司法首腦部打合せ

【東京電話】いよいよ明日民間五・一五事件各被告に對する論告求刑は行はれる、二十八日午前午後に亘つて大竹檢事總長室で最後の檢察首腦會議を開いたが既に陸海軍々法會議の判決が確定してゐるのでこれと甚だしい不均衡のないやうに顧慮し社會情勢を考慮して峻烈なる法の權威を示すと共に犯罪の動機、被告の心境に付ては充分にこれを汲みその精神を盛つた論告をなすことにならうと見られてゐる

強盗、質屋に押入り
妻女を慘殺し強奪
女一人の留守居をねらつて
きのふ白晝、仁川の慘劇

殺人強盜の慘劇
（左側）家と被害者の

【仁川電話】歲末を控へて血生臭い殺人強盜事件が二十八日の白晝仁川の質屋に突發した、仁川府寺町三五丸尾運送店員金尾君造氏（二）の長男仁川商業二年生留雄君（二）が、二十八日午後三時二十分頃業を終へて歸宅、

表門に鍵が掛つてゐる ので不審を抱き裏口から家に這入つたトタン、繼母平井キミさん（三）が何者かに金火箸樣の兇器で慘殺されゐるのを發見、驚いて仁川署に急報した、仁川署では直に署員の非常召集を行ひ、非常手配を敢行すると同時に、津田署長、代田司法主任外數名の刑事が現場に急行、嚴重取調べを行つた、崔京城覆審法院檢事の現場檢證によると犯行は同日の午前十一時半頃同家階下六疊間で行はれた模樣で、兇器は火箸で

咽喉部をたゞ一突 に抉られたのが致命傷であると診斷してゐる、この外に頭部、顏面及び手に數ケ所の重傷を受けてゐる、被害者は數年前からキミさんの名義で同所に質商を營んでゐたが、現場には營業用の手提げ金庫內にあつた數十圓が紛失し、入質の金時計や金指輪が散亂してゐる外、表口の鍵が被害者宅の物でないことから、犯人は計畫的にキミ一人の留守を狙ひ、強盜に押入り、キミが極力抵抗したので、居直つて慘殺したものと見られてゐる

被害者 は數年前金尾君造氏の內縁の妻となり、親子三人は仲好く暮し隣家の話によると他人から怨恨を受ける樣な家庭ではないと云はれてゐる、同家は本年四月一日もキミさんが原籍の慶尙南道東萊郡延永井村に歸鄕中の留守に金庫在中の三百圓を盜難に罹つたことがあり更に十一月十六日同町煙草商隣井健治氏方にも強盜事件があり目下手配中で附近の人々は非常なる恐怖と不安にかられてゐる

怪支那人現はる
仁川署で直ちに大活動開始

【仁川電話】事件發生とともに所轄仁川署では府內くまなく非常線を張り、被害者の仲よしの某女の陳述により假名支那人街に 嚴重捜査網を向け此方面の大調査を開始した

變な支那人と口論した
仲よしの話

この被害者と親しいといふのは仁川花町天理教々會某女であるがこの某女は

『丁度一ヶ月程以前一名の支那人がこの質屋を訪れ二圓五十錢の質物を五十錢で入質しました所廿六日その質札を持參して別な支那人が質受けに來たので出したらしく、廿七日は前の支那人が來て例へ質札を持參して來たからとて自分以外のものになぜ出すかと、被害者を叱責し、更に廿八日は早朝から來て大激論をやつた模樣です』

滿洲の同胞に
湧く水害同情
續々と義捐金を送る

今夏の南鮮地方水害の慘狀が在滿同胞に傳はるや在滿各地朝鮮人會では滿洲事變以來在滿同胞が鮮內から多大の同情を受けた恩に感じて義捐金を集める事になり滿洲各地朝鮮人民會では各々募集した義捐金を本府派遣員又は所轄帝國領事館等を經て本府外事課に送付して來たがその金額は三千九百八十一圓廿五錢、內地人百九人、朝鮮人 五千百七十 五人に及んだ、外事課では直ちにこの義金を朝鮮社會事業協會に送致し罹災者救助費に充當せしめた、在滿朝鮮人の多數は窮困者であるから金額こそ少いけれど衷心から乏しい財布を傾けて提供したもので人々を感激させてゐる

結婚爆笑記（1）
いとしみじくも
お似合の一對
彼氏、彼女を發見した日よ
それはそれ勢山さんのお話

題して結婚爆笑記―敢てあなたがたを困らせやうといふのではありません

下は勢山さん……
上は新夫人……

男やもめにうぢがわく……かどうかは知らないが彼氏の商賣がレコード屋さん、戀と喜びのジヤズが店內に渦まいても、その胸には顧されぬ寂寞、それは先日までの勢山俊一さんであつた（京城本町二丁目）

×

七月のある日、彼氏の店を訪れた一人の麗人、その人は程よき背丈輝やいた瞳、微笑あふれる口元……とまあ想像してみて下さい……そこで、エレクトローラに手をかけたばかりの彼氏、そのすばらしさに蓄音器の針がわなわな指先きに痺れてゐたのも覺えなかつた……とにかく少々恥づかしいが、とにかくあつたらレコードをかけるのに幾分間かはレコードをかけるのすら忘れたといふのはほんとうらしい

×

強い印象は、想ひとなつた、いさゝか氣恥しい想ひはしたが店員Aにその麗人の家をつきとめさせた（これはほんとうですよ）勤務時間の後永樂町K氏從妹小林しづ子さん（二）で、長崎縣立女學校出身、休暇を利して京城見物に姉の嫁くK氏の許に遊びに來た―とわかつた、それからといふもの、何だか『戀』といふ文字があてはまりさうな彼氏ではあつたかつて家庭を持つたといふ一つの醍醐味、それが彼氏を惱ませた、でも戀はラッシュだ、友人Hを通じてK氏にあたつた、しづ子さんにその話は傳へられた、眞面目に良きパートナーを物色してゐる彼氏の眞心に、多感な處女の戀愛性はショックを受けた、しづ子さんはそのプロポーズを心よくOKしたのです

×

暑い八月、やがて二人の胸も灼熱に燃えた、物憂い九月でも、戀灘の吾とさへ思はれる二人であつた散り敷いた木の葉に秋の深さをましてゆく十月、結婚式の準備に多忙であつた、十一月十五日記念すべきその日を迎へた

×

本町一丁目セヤマ樂器店から斷然に投げかけられる『僕の青春』を賞讚に移して、若やいだ良き正月のお仕度を始めた新居のこの頃

洋服泥棒御用

既報京城府御成町二丁目九歐米洋服店金庫破壞方で某質紙服部課長の弟と僞稱して洋服三ツ揃へオーバ九十七圓を某紅門口まで持參させて窃取逃走した、簡抜け犯人は御鉛署で極力捜査中二十八日午前七時頃府內西大門町二ノ一八ノ一劉某方に潜伏中の鍾山郡新院面貢谷里五五七無職朴用俊を捕へた

「石の砲彈」入家を壞す
被害十三軒―昌信洞大騷ぎ
危いぞハッパ採石

二十八日午後五時すぎ京城府昌信洞、紅瀞洞採石事務所人夫のハッパ採石の際、一尺角大の岩石二十數個が人家密集してゐる昌信洞五八三番地に彈丸の如く飛來、十三軒の人家に損害を與へ、電燈線をも切斷したが、幸ひ負傷者はなかつた、被害の甚大だつたのは同番地三〇號崔甲成氏（五〇）宅へは四個飛來、屋根を打ち抜き溫突を破壞したほか、裏庭に並べてあつたキムチの甕五個を破損、向ひの金相榮氏方へは玄關に飛來組裡の安氏（二）は驚きのあまり腰をぬかして昏込み、同番地九八の金鳳および趙敏鵬氏等の住宅も屋根瓦、煙突、ガラス戶等を破壞された被害者の趙、金氏らはかたる

今までにも五寸大の石などが附近に飛來することもあり大いに危險を感じてゐましたが、とうとうこんな騷ぎとなりました、今後は東大門署に嚴重に取締つてもらうつもりです

喧嘩して戻つたが
懷ろの金子紛失
眼鏡屋さん青くなる

京城相泉旅館止宿の慶南延基俊さん（三二）は二十七日午後七時半ころ眼鏡の賣上代金十四圓七十錢を懐に慶州通のスリテビ金萬年方で呑みしたゝか醉つたとき主人と他の二人の客から喧嘩を吹きかけられ、叩きのめされた上歸つてみると懐中の金が紛失してゐるので、二十八日朝青くなつて西大門署に屆け出た、同署では關係者を呼んで取調べ中

空を護れ
防空獻金

全鮮の愛國熱に燃ゆる人々から軍司令部內愛國部に寄託した朝鮮防空獻金は、十一月二十七日現在で金二十三萬九千三百九十四圓六十九錢に達した、因に十一月二十四日から二十七日までの獻金は次の通りである

一四五、一二錢全北全州邑全州愛國府金貫▲一、二〇裡里南中里二九四番地外五名▲五、〇〇遂堤郡萬頃公立普通校▲一三九八京城府第一高女生徒一同▲五〇、〇〇咸山鐵道局官舍古賀ツヤ▲一〇〇、〇〇步七九台某將校准士官三三名▲八、一一京畿道西井里公立普通學校兒童一同▲五、〇〇城州郡鳳棲里中村たね▲七、三〇利川郡利川面選家開地▲三、〇〇利川面小林楨治▲五〇、〇〇府內黃金町東拓南龍山面官民有志一同▲五、八〇七忠南靑所公立普通校▲五、八七平壤府日人若草町吉村源治▲五、五〇大田春日町成瀨千代松▲二、〇〇瑞川郡梨北公立普通校▲一三、三五扶餘郡內國防充實會▲一、〇〇黃海道坂丁神輝山三平▲二、七五全南大昭公立小學校生徒一同

危い工事見物

二十七日午後三時頃府外龍江面孔德里山七番地李先明長男李德天（九）は孔德里下水工事を同所軌道線路上で見物中、後方から來たトラックを避けんとして、後から周里六四金福用方土工金聖俊（二）のトロツコに押し倒され、右手を切斷、後頭部胸部等重傷を負ひ赤十字病院で手當中だが、龍山署ではトロツコ押しの金を取調中である

少年スリ
檢擧さる

京城本町署多田刑事は廿八日早朝本町方面から六名のチンピラ（朝鮮人）スリ團を捕へ取調べてみるが、彼等は徒黨を組んでデパートや盛り場に出沒し前後十五件被害金額三百餘圓の物品並に現金を窃取スリしたこと判明

清津に惡疫

【羅南】羅南生駒町六樂谷商會金鈴木洋子（二）は二十一日猩紅熱で道立醫院に、同永越みわえ（二）は二十二日腸チフスで羅南邑の隔離病舍に收容された

【清津】府內朝日町古根方野村一馬（二）、明治町松下梅治（二）は二十三日腸チフスと診斷された

滿州局員座談會

【滿州】滿州郵便局では、二十三日夜、六時から局內休憩室で局員慰安座談會を催したが、吉田局長以下男女局員並びに新聞關係者等約四十名參席、十六ミリ映寫もあつて盛會であつた

侵入して捕へらる

本籍府生れ住所不定、近藤一郎こ

家庭用石版印刷器 趣味の附錄物
年賀状は自宅にて廿分間で思ひの儘
各種有（カタログ送呈） 半紙四截版用附屬共金五圓
朝鮮總代理店 小倉商店 [illegible]

……ど は申せ 所詮お歯御大切に思召す方々様なればこなた様もお使ひ下し置かれませう

タバコのみの スモカ歯磨
煙草 化粧品 藥店にあり 定價 十五錢

昭和八年度 陸海軍人試驗問題 申込次第送呈
先着一千名限 海軍志願 陸海軍少年航空兵 工科學校 幼年學校志願者は本會に參錢切手封入申込 各種試驗問題 帝國軍事學會

月刊 鷄の研究 十二月號 東京丸ビル六階 鷄の研究社

東京で職業を求むる人 東京職業案內社

テントは京城驛前 中西テント

昭和九年第十五回 速記大學給費生募集

絕對安全 無煙無臭 石油ストーブ 關根商會本店

陸海軍志願 少年航空兵 志願者案內 大日本國防協會

專門 ふぐ料理 割烹 松清

諸印彫刻 千代田號

金銀白金 高價買入 福石 京城出張所

女給募集
▲奉天方面行。收入多大
▲前金の相談に應ず
◎本人來談を乞ふ
驛前屋旅館內 電話四一六〇 末本

京日案內 讓る 貸家 恩給 牛乳 空間 恩給

社交場 京城 丸ビル會館

589

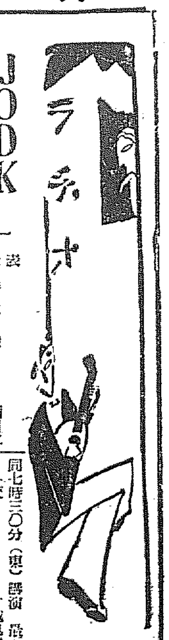

JODK

けふの番組

二十九日（水曜）

第一放送

午前七時（東） 基礎英語講座（三十四） 岡倉由三郎
同七時三〇分（東） ラヂオ體操
同一〇時 氣象通報
同一一時五分 料理獻立、日用品値段、鮮魚卸相場 京城府發表 水産市場發表
正午 時報、今日のプログラム發表
午後〇時五分 講演 滿洲より滿洲に於ける軍用鳩 陸軍歩兵大尉 柿本賢一
同〇時四〇分 ニュース
同二時 婦人講座 上代女流歌人と其作品（三） 田中初夫
同四時 ニュース、職業紹介事項
同六時（東） お話 火事に氣を付けませう（テキスト一〇ページ） 緒方惟一郎
同六時二〇分（東） コドモの新聞 村岡花子
同六時二五分（東） ことばの講座 敬語に就て 中島唯一
同七時 ニュース、天氣豫報
同七時三〇分（東） 講演 最近の外交 竹越與三郎
同八時（東） 落語 粗忽の使者 三升家小勝
同八時三〇分（東） 尺八と箏曲 一、尺八合奏 紅葉 中尾都山作曲 二、箏曲花の露草 田中忠正作詞、久本玄智作曲 三、尺八箏曲重奏 希望の光、久本玄智作曲
尺八一部 關野生山 同 坂本脩山 尺八二部 磯野茶山 同 中島郭山 唄、箏 久本玄智 第一尺八 山口珠山 同 草野罕山 同 原寒山 第二尺八 藤原史山 同 安藤汎山 同 中村吼山 第一箏 久本玄智 第二箏 小野澤文子
同九時（東） 新内 小春治兵衛 名殘姿見（小春内の段） 淨瑠璃 富士松喜遊 三味線 富士松龍樺 上調子 富士松遊佐之助
同九時三〇分（東） 時報、ニュース、氣象通報、翌日のプログラム發表

第二放送

午後〇時五〇分 俗謠 李正云
同二、〇〇 家庭講座（三） 金南長
同六、〇〇 童話 杜熒
同六、二五 朝鮮語講座（八） 趙庶
同七、三〇 趣味講座（三）

あすのきゝ物

三十日（木曜）

午後〇時五分 和洋合奏 ソウル調和樂團
同二時 家庭講座 牧畜に就て 東田
同六時 （一）兒童劇 京城師範附屬小學校兒童
同七時三〇分（東） 講演 京城法專教授 駿河大（?）
同八時（東） 常盤津 新山姥 常盤津三朝
同八時四〇分（大） 浪花節 吉田奈良丸
同八、〇〇 ヴァイオリン獨奏 金泰洽
同八、三〇 西洋雜歌 郭正淳
同九、〇〇 獨唱と伽倻琴併唱 金彩連 申海中月

おはなし 午後六時

火事に氣をつけませう

緒方惟一郎

火事は何の豫告もなしに不意に起り、安らかに眠つて居る時に樂しく遊んで居る時に或は熱心に働いて居る時に丁度隙間に潜んだ惡魔のやうに現れて來るから怖いのです。火事の起る原因は色々ありますが寒くなるにつれてどこの家でもストーヴやヒバチやコタツ等の不始末からよく起る。ちよつと氣を附けさへすれば避ける事が出來るのです。もし火事といふものが全然なくなつたらそれこそ非常な國の利益です。では毎年起る火事の數はどれ位かといふと統計に見ますと內地と（北海道を入れて）だけでも一萬七千八百五十七回の火事がありました。そんなら火事はどうして消すかといふと皆さんも御承知の通り自動車ポンプといふ機械で水をかけて消すのです。昔は其の水を注ぎかけるのに充分な機械がなかつた。これでは弱い家になるとどうする事も出來ません。そこでいろいろと工夫され腕力を使つてする機械から終に蒸氣力を用ひるもの、次にはガス或は電力等を加用して來たのです。要するに火を出さぬやう用心するに若くはないですが若し萬一の場合には早く消防署に知らせることが第一です。

新 夜九時

小春治兵衛 名殘姿見（小春内の段）

内 富士松喜遊 外

〽思ひの、晴れて今の憂思ひ、眼には泣かねど氣につかへ、胸に涙の玉櫛笥、向ふ鏡は映らねど、映す顔さへ水椀や拭けど心のもつれ髪、結ぼれ解けぬ身の上を、つくづくどうか筆の、思へば濟まぬ事ばかり、所詮此世はかりわけの戀に憂身を投げ島田、陸情棒めし心根を、主に何でも告げ柳、せめてま一度思出に、合せ鏡と泣く涙落ちて流れて硯水の、哀れ果敢なき花の露、消ゆる間近き風情なり小春は濟まぬ顔色を、見て取るつなも粹の果、コレ申し小春様お前はすまぬ顔付きしやが、何故其際にのぼらんす。彼處や此處の噂を聞くに、紙治様は内方の首尾も害ねむざと何處へも遁られず、末は互の身詰りと、せくはどこしも親方の情、せかれて募るは動の習、哀れ命日と、名殘の文の書ひ替し最早うき身に與所、深い思ひに隔えかねて、名を流さんす心と見たさりとは狭い御了簡、死んで花實が咲くかいな、樂しむも苦しむも戀と云ふ字に二ツはない、誠は辛抱一ツぞや、淺も元は隔に面白い頭華美な事、深い詣のあり丈け仕盡して戀と情の二ツ柄、はてを包めば自から、末は人目の關越えて妻よ夫と呼び呼ばれ、如何程辛いうきめをもつれて世帶を好いた同志、添ひ通すのが誠ぞや、互に水の出花には今日も其人明日の夜も、一人ねられぬ物思ひ、緊き絆に身の詰り、それを勤めの妨げと、せかれて殺の無分別、名を絵草紙に謡すのか、何の手柄でござんせう、どうぞ心を取り直し、氣を入替へて下さんせと、慰め顔しにかけ元結は、さすが昔は傾城のすいになれたる諫めの詞、聞いて小春は手を合せ、嬉しうござんすお心禄、粹なお前の御意見に、重や角思ひ

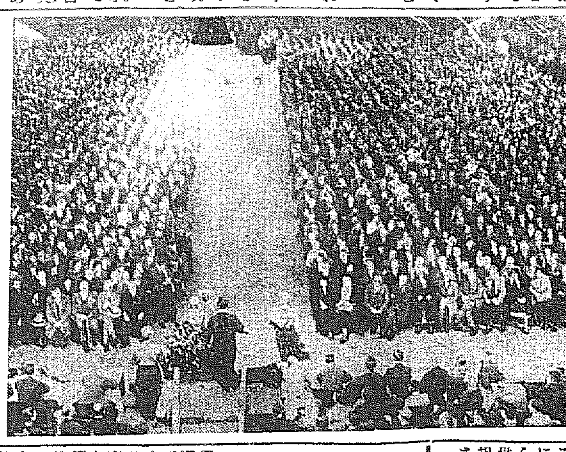

獨逸は軍備平等權を要求す

【ベルリン發國通】去る十月二十日ベルリン・スポルツ・パラストに於て從來ともヒトラー政府が海外に宣明して居た外交政策中『ドイツは世界平和の基礎として軍備均等權を要求す』と云ふ國策を更にギヨエッペル宣傳相を通じて一般市民に聲明する所あつた 寫眞は演壇上のギヨエッペル宣傳相

尺八と箏曲 夜八時半

一、尺八合奏 紅葉 中尾都山作曲 關野生山 外

中尾都山氏が洛西高尾の紅葉を愛でその感興を尺八二部曲に作りたるもの、都山流本曲として知らる、昭和四年秋の作

二、箏曲 花の露草 田中忠正作詞 久本玄智作曲 唄・箏 久本玄智

溯來舟りに卅寄せりや あそう岬は鼻の先 鴎も眠る干網の 磯にさら〳〵波の音 さあらりさらりと波の音 波のしづくにぬれて咲く 花の露草海女をとめ ふむもやさしさ砂地の なにかきらきら金の砂 きんらきらきら金の砂

三、尺八箏四重奏 希望の光 久本玄智作曲 山口珠山 外

青空の若人が希望の光りに滿ちた心を描いた朗らかな明朗曲

落語 粗忽の使者 ◇夜八時◇

三升家小勝

治部田次郎右衛門といふ至つて粗々かしい侍がある時主君の御命で彼右衛門に使者の役目を申付かり先方へ行つて三太夫に面會したが口上を忘れ、中間にはこゝで切腹するより他になしといふに、三太夫も當惑し何とか思ひ出す方法はないかと聞くと幼少の頃、物覺えが悪いとて他に尻をつねられ、その都度痛さの爲め思出したとがあるから、御迷惑ながら貴殿、拙者の尻をおつねり下さるまいかと云ふ。三太夫も詮々乍ら承知してつねつたが尻の皮が堅いので一向に感じない。兩人はほと〳〵困つてゐると折から屋敷へ仕事に來てゐた大工の留公が庭にまぎれ込んでゐて立聞して三太夫に私がつねらうと申し出たので、大工では使者の前へ出せぬ所から、これを近習に仕立て治部右衛門の前へ出すと留公はかねて用意の釘抜で力一杯挾むと治部右衛門は『いや思ひ出して御座る』といふ、控へてゐた三太夫早速それへ出て御口上はと聞くと治『いや實はまだ承はらずに參つて御座る』

講演＝夜七時半

最近の外交

竹越與三郎

最近歐米の新聞等にこんな噂が時々傳はる。それは『日本との間に何時かは戰爭が起るだらう』と從つてこれに關し我國の政治家や新聞等にこの問題について論議する向もあるやうだ。私もこの問題に關して、果して戰爭が起るでせうかとの質問を受けた事もある。世間の一部では、何時かは戰爭が起るものと信じて居る人もあり又さういふ事をいふ人もあるやうだ若し戰爭が起るとしたら露國か米國との間であらうか私はそれを信じたくない。然しかうした噂が假令噂にもせよ起る以上は、我日本としてはそれに備へるだけのそれ相當の國防の必要のある事は無論である。『英國の諺に惡魔と會食するには長い匙で食べろ』といふ事がある、惡魔とは戰爭の相手國を指し長い匙とは國防の事をいつたので若し惡魔と會食する場合長い匙で食べたなら結局惡魔に乘ぜられるから此の場合には國防といふ長い匙で惡魔に對せねばならぬ。然し國防と戰爭とは別個の問題である、國防をするからといつてそれが直ちに戰爭を意味するものではないといふ事や、最近に於ける世界の外交戰について話しする

農村振興美談（三）

嚴父の一言に 勇奮興起した 楊口面の任良準氏

【春川】江原道楊口郡楊口面上里原籍任良準氏は、明治四十一年頃嚴父が材木商で失敗し財すところ僅かに茅屋と田一日耕に過ぎなかつたしかも彼は決然一家再興の臍を固め丸一年餘りといふもの殆んど不休不眠で草鞋を造りこれを販賣して家計を支へる中その篤行が認められ明治四十三年楊給場生として選ばれ、道蠶業講習所に入所した。講習所にゐた時は年中にして嚴父の危篤の報に接し取る物も取敢ず馳せ歸れば意識微かな病父は『學半にして何故に歸せるや』と弱く叱責した。父のこの一言に大いに奮起し講習所も優良な成績で出で、郷里に歸るや率先蠶業に從事し、叺繩製造を營み近年に至つては更に進んで多角農業に懸命の努力を拂ひ一家經濟で、自給自足の實を擧げた、かくして自家に餘裕が出來て來ると共に更に郷里のために働き、自ら活模範となつて里人を指導啓發することに熱心した、今日では兩親をはじめ妻子眷族雇傭人合せて二十二名の大家族を擁し融和に治むると共に、消防組頭をはじめ幼稚園長、農村振興會長、面協議員、金組評議員、農會通常會員、森林組合特別議員、營林郡副議員、學校議員、青年團郡副團長等を有し切れぬほどの公職を有し郷黨の信望を一身に蒐めてゐる、大正十四年には産業功勞者として道知事より昭和六年には同じく總督より褒賞を受けた同氏は『名聲は望むべくして買ふべからず』といひ常に謙遜して郷黨發展のみを念としてゐる。楊口面の向上は同氏の指導感化に因るものである

氣の利いた御贈答は サーワ白粉に限ります

チタニウムを主劑に特殊の成分を配合せる

サーワ白粉

貴女の鏡臺に、いつもある白粉

そして、貴女の美は日毎に冴えます

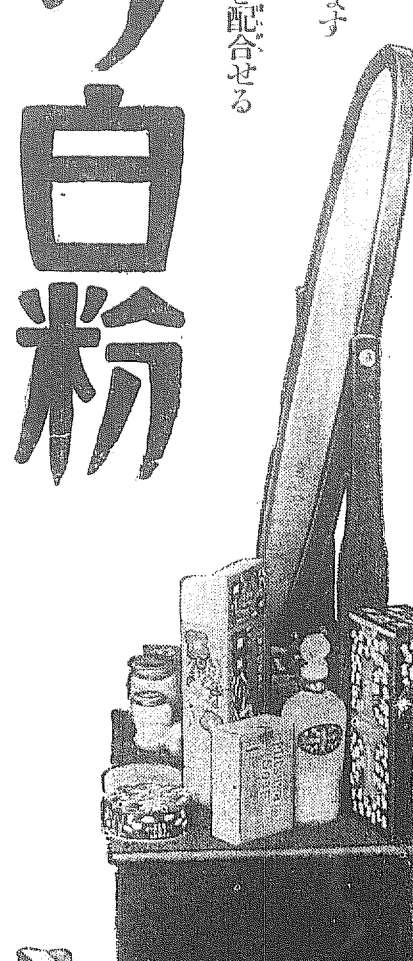

贈答箱 色味二種、水と粉白粉色味各四種づゝ、他にヴァニシング・クリームとクリーム白粉、計十二種何れも撰擇自由、一揃ひ貳圓五十錢封入の上贈答先名記して御申越次第發送致します

◎ミツワ石鹼本舗 丸見屋商店 東京・兩國（日本橋區米澤町）

サーワ白粉と化粧品
固煉（白・肌色） 各五十錢 各六十錢 各三十五錢
煉（白・肌色） 各三十錢
固形（白・肌色） 各十錢
水（白・肌・黄肌・赭肌色） 各五十錢 各二十錢
粉（白・肌・黄肌・赭肌色） 各五十錢
クリーム白粉 四十錢
化粧水 四十錢
白粉下 ヴァニシング・クリーム（瓶三十錢） 五十錢
コールド・クリーム（瓶七十錢） 三十五錢
頰紅（紙入と筒容用） 各三十五錢
口紅 三十五錢
眉墨 三十錢
打粉（振出し用中容付） 三十錢
（内地以外は別途運賃を加ふ）

化粧品店、藥店、雜貨店、百貨店にあり。無き時は本舗へ（前金本舗持ち）御振替代用三圓以下よろしく東京市内は一圓一個にても配達します。

特長

A 精密に無酸無鉛で、何處の温泉でも平氣で用ひます。
B 美粧效果は三倍、極少量で本當に魅力的な化粧が出來ます。
C 濃淡のお化粧自在で、何れも水刷毛がよく効きます。
D 白粉を付けて居る樣な氣がしない程の明朗美です。
E 汗に崩れず粉が浮かず肌を消さずお化粧もちは無類。
F 白粉焼せず日焼を防ぎ、色艶うつりが特に鮮かです。
G 内容が乾いても御水で溶けば直ぐに新しくなります。

K-60

演藝案内

京城演藝館 本町三丁目 電本二三四

永らく御好評を受けて居りました曾我廼家一座へ新人を加へ更に新機會を得ました人氣の王者 曾我廼家喜笑と其一黨 來たる十一月二十七日より（晝間は二日目毎に變ります） 二の替り畫題

東亞俱樂部 キネマ 電本三四三

吉野屋作 時代劇 地藏敎由來 二巻
現代劇 獄中美談 北向きの寅 三巻
時代劇 時雨傘 迷ひの白浪
毎夕正六時開幕 入場料大衆的 特一、二十錢 他

廿七日より上映 連日の超滿員御禮 日本大衆作品 股旅ざんげ 尾上松之助 大井正夫 金井謹之助 小島一代 山下逹子 主演
ワーナー・ブラザース特作 タクシー ジェームス・キャグニー 主演 ロレッタ・ヤング ジョーG・ベネット

大正館 松竹キネマ 電本一八一

女犯 竹川監督 山田直之助 宮島健一
彼は復讐を忘れたか 名監督 ムルナウ
蝙蝠の安さん 松竹蒲田 永井柳太郎 他
東京音頭 浪花館

浪花館 電本三〇一

二十五日より公開五日間絕對日延 フォックス超特作 全發聲日本版 サリイ・アイラース 主演

朝日座 電本三〇一

十二月一日ヨリ 西島劇團一行 小笠原隼人 彥根騷動

京龍館 電龍三二二

廿七日封切 大人十錢 小學生十錢 鳴子八天狗 市川龍之介 片岡左衛門 主演

バッド・ガール 九巻 フォックス超特作

サンライズ 十一巻 ジャネット・ゲイナー ジョージ・オブライエン 共演

喜樂館 電本二九七

幸よ女性にあれ 北原美夫 みどり雅子 酒井光子 共演
ヘル・ビロウ 全十巻 世界大海戰

曉の耕地 ファースト・ナショナル社

中央館 電本三〇四

燃える富士 全十巻 （東亞映畫）
けだもの組合 全七巻 パラマウント全發聲日本版
暗に踊る 全八巻 パラマウント全發聲日本版
偽國旗の下に 全九巻
碁盤縞の女 全八巻 新興キネマ

朝鮮郵船定期出帆

名古屋行、大阪行、敦賀行、伏木七尾行、浦鹽行、注文津行、鹿兒島行、上海靑島行、大連行、日本郵船定期出帆（日付表、判読困難）

朝鮮郵船株式會社 京城府南大門通五ノ一 代表電話本局二八一五番

新龍山三角地（電龍一〇三五）
西原産婦人科
入院隨意 院長 西原園次 副院長 中村春雄

乳菓 ビガー
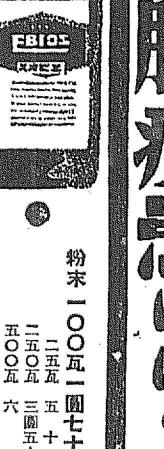
胃腸疾患には・・・
エビオス・
粉末 一〇〇瓦 一圓七十錢 二五瓦 五十錢 二五〇瓦 三圓五十錢 五〇〇瓦 六圓 全國藥店ニアリ